Sabedoria e determinação levam ao sucesso, desde que regados à fé e respeito

Quem segue as trilhas da desunião pratica a ignorância

Com afeto e responsabilidade se constrói a perseverança

Jonas de Gallileu

A GAZETA

ANO XXXV - N.º 1.643 - Jaboticabal, 14 de dezembro de 2.013 - Redação: Av. General Osório Nº 218 - Fones/Fax: (16) 3202 -2636 - Diretor: Gustavo R. T. Scandelai - R$2,50

Raul Girio e Caixa Econômica liberam 528 novas unidades habitacionais

Prestação será de R$ 25 a R$ 80; obra deve ser concluída em 18 meses

O prefeito de Jaboticabal, Raul Girio, assinou o contrato com a Caixa Econômica Federal para a construção de dois novos condomínios na cidade - Vida Nova I e II. Ao todo, serão 528 unidades para a população que recebe até três salários-mínimos. A construção será no estilo inglês, maior e mais confortável, localizada entre os bairros Vale do Sol e Solar Corinthiano. O evento aconteceu na segunda-feira (09), na Prefeitura Municipal.

As obras começam nos próximos dias e deve ser entregues em apenas 18 meses, destinadas às famílias que recebem até R$ 1,6 mil. "É um momento importante, mais uma vitória para nossa população. Já temos confirmado a construção de 267 casas térreas, pela CDHU, para 2014. Agora assinamos a construção de outras 528 unidades, para as famílias que realmente precisam. É muito gratificante concretizar obras que vão mudar a vida de tantas famílias", afirma o prefeito Raul Girio, que completa. "Já conseguimos R$ 5.9 milhões para melhorar a infraestrutura do bairro para receber os novos moradores".

Os 48 mil m² serão divididos em dois condomínios – 264 apartamentos em cada. As unidades terão 48 m², com dois quartos, sala, banheiro, cozinha, área de serviço e ampla área de lazer. O investimento será de R$ 42 milhões, sendo R$ 36,9 milhões de recursos do Fundo de Arrendamento Residencial (FAR) e R$ 5,1 milhões do governo de São Paulo.

A parceira da Prefeitura viabilizou a vinda do projeto para Jaboticabal. "A Prefeitura tem um papel fundamental. Além de incentivar o projeto, fará a via de acesso ao condomínio, ou seja, uma nova avenida. A Prefeitura se colocou como uma grande parceira em tudo que foi necessário", explica Paulo Lins, representante da Rhodiumix.

Prazos - Jacobo Samuel Brukirer Fajer, presidente da Rhodiumix, afirma que as obras devem durar apenas 18 meses. "Vamos criar um condomínio fechado com apartamentos totalmente diferentes, com dois andares. A Prefeitura tem uma preocupação muito grande com o social. Por isso montamos um projeto com grande área de lazer, salão de festa e muita segurança. A obra vai transformar aquela área da cidade. Dará dignidade e qualidade de vida para crianças e pais", finaliza.

Prefeito Raul Girio ladeado por representantes da Caixa Economica Federal, Rhodiumix e o secretário André Nozaki

Parada de Natal: População celebra chegada das festas natalinas

Centenas de pessoas participaram do evento organizado pelo Departamento de Cultura

A população de Jaboticabal deu boas vindas ao Natal de maneira especial. A chegada do Papai Noel ficou marcada pela "Parada de Natal". A primeira edição reuniu diferentes entidades e grupos culturais de toda região.

A população aproveitou a oportunidade e um bom público acompanhou o desfile na Rua Rui Barbosa. "O Natal é uma data que deve ser reverenciada. A 'Parada de Natal' trouxe todo o encanto e magia da data para a rua. É muito bom ver a Rui Barbosa com esse grande público, principalmente as crianças participando desse momento", afirma o Prefeito, Raul Girio.

O Diretor de Cultura, Abel Zeviani, lembra que a "Parada de Natal" marca o início das festividades natalinas. "Agora vamos nos preparar para a "Noite de Belém" e para as apresentações musicais na Praça Doutor Joaquim Batista. Organizamos uma programação especial para a família jaboticabalense", concluiu.

José Fernando Stigliano

REFLEXÃO – ESQUECER AS EXPECTATIVAS

Buda escreveu que "quando deixamos de esperar, temos todas as coisas". Se não esperamos coisa alguma, sempre sentimos prazer com o que recebemos. Quando temos muitas EXPECTATIVAS, não importa o quanto nos deem, sempre esperamos mais.

Podemos desejar que todos nos amem, mas não podemos esperar que o façam. Compreendendo isso nos libertamos, e aos outros, do fardo de realizar nossas EXPECTATIVAS. **Quando os outros dizem "você deve me amar, sou sua mulher, seu marido, mãe, irmão, amante etc", esquecem que o Amor só pode ser dado livremente. E não importa o quanto o desejamos, ele só vem quando oferecido livremente.**

Quase todos nós começamos relacionamentos com um conjunto de EXPECTATIVAS há muito acumuladas, à espera da pessoa certa para realizá-las. Se a lista for longa e as exigências rígidas, a espera pode ser de uma Vida inteira. A ideia de que esperamos que outras pessoas se comportem de um determinado modo ou se conformem com uma imagem previamente criada, nega-lhes sua vantagem mais preciosa, sua individualidade, e as coloca na categoria de objetos de utilidade.

O que nos atrai, para outras pessoas geralmente são as qualidades que definem sua personalidade. Em vez de nos alegrarmos com sua singularidade, tentamos encaixá-las em pequenas categorias e esperamos que ajam de acordo com elas. Seria melhor esquecer as EXPECTATIVAS e nos relacionarmos com o indivíduo amado – como a pessoa notável, singularmente única que é. Uma pessoa que jamais voltará à nossa Vida.

Um Amigo contou-me certa vez que sempre ficava desapontado com as moças com quem saía. Todas as vezes esperava achar, no primeiro encontro, o Amor da sua Vida. Naturalmente nenhuma mulher poderia satisfazer suas exigências como esposa, mãe, dona de casa, anfitriã, símbolo sexual e intelectual. Foram precisos anos de desapontamentos para que se convencesse de que era muito mais divertido (e sem dúvida mais real) descobrir cada mulher como um indivíduo, e permitir que ela se revelasse como realmente era, não como ele a sonhara. Só então se casou e foi muito feliz.

Para evitar o desapontamento inevitável de EXPECTATIVAS malogradas, devemos esperar apenas de nós mesmos. Desse modo deixamos os outros livres para serem eles mesmos, enquanto nos entendemos e crescemos ao máximo do nosso potencial.

Texto inspirado em livro de Leo Buscaglia –

República e Voto

João Gandini/Juiz Aposentado

Com a proclamação da República, desde 1889, o Brasil vive seu regime republicano.

Apesar de intercorrências graves como a ditadura militar, vivemos um sistema de votar e ser votado, que propicia ao povo escolher seus mandatários diretamente.

A grande análise que fazemos, nesta comemoração da proclamação, é que o Brasil vive ainda em compasso de "ajeitamento" de democracia, como diria o bom mineiro.

Precisamos aprender melhor sobre o uso do poder, sobre como devem ser nossos representantes nas câmaras, assembléias e poderes legalmente constituídos por meio do voto.

Se temos errado nas nossas escolhas, se alguns homens erraram ao fazerem mau uso do poder, está na hora de revermos nossos valores e daqueles representantes que escolhemos.

Gandhi dizia que não basta que seja "justa a nossa causa, mas que a justiça esteja em nós!" Sob esta visão, precisamos estender a justiça a todas as nossas ações, principalmente a um dos momentos mais importantes e decisivos de nossa vida – votar!

Confio que estamos a caminho de uma sociedade de fato melhor, mais justa, com homens e mulheres sérios no comando dos poderes legalmente constituídos para a República tão sonhada quando de sua proclamação, com ideais de liberdade e justiça.

Se algumas de nossas escolhas nos decepcionam, ainda temos a arma mais poderosa para alterar esta situação – o voto!

E, principalmente, podemos nos inserir na vida político partidária, contribuindo com nossas opiniões e ações, para prepararmos homens e mulheres dispostos a viver em nome do "Estado" e dos "Cidadãos" e não somente pelo "cargo eletivo momentâneo" que ocupam.

PEDACINHOS DE LUZ

VAMOS SONHAR REALIDADE

P/ HELDER F. SIMURRO

Vivemos num mundo de provas e expiações. As realidades são testemunhas da vitória que alcançamos num mundo de felicidade, iluminada pela fé, esperança e caridade. Os sonhos são atributos da vontade de alcançarmos a luz, que depende única e exclusiva da maneira de agirmos e vencermos as dificuldades que se apresentam em nossos caminhos, alicerçados pela energia da pureza de amar e ser amado, perdoar e ser perdoado, porque é morrendo que nascemos para a vida eterna do espírito. Temos que trabalhar para obter resultados positivos. Vamos criar oportunidades para vencermos as trevas e nascer a luz, adquirindo conhecimentos, nos libertando da ignorância. A cultura nos faz crescer espiritualmente. Sonhamos com um mundo melhor, onde os relacionamentos se tornam mais humanos e repletos de amor, afinidades ligadas às atração, talvez do passado, de vidas anteriores, dentro da lei do KARMA, de causa e efeito. O passado, o presente, se encontram para naturalmente se unirem, dando uma força que ilumina os caminhos traçados na espiritualidade. É a caminhada que se estende pela necessidade de cultivarmos bens espirituais, para um registro maior de evolução, na senda do progresso, mútuo de amar e ser amado, de perdoar e ser perdoado.

O NASCIMENTO TRAZ UMA VIDA COM DIREITOS E DEVERES

Somos filhos de DEUS, com projetos e compromissos a desenvolver, provas ou expiações a serem desenvolvidas, num processo de vitórias ou derrotas, para efeito de resgate de dívidas contraídas em vidas anteriores, num passado que ficou para traz, onde as dores aparecem, as influencias negativas surgem para trazerem conseqüências, mudando muitas vezes o percurso de nossa caminhada. O importante é orar e vigiai, como recurso importante. Seremos felizes ou infelizes, tudo depende de nós, das ações e reações, no nosso comportamento perante a família, escolhida ou determinada, para efeito de resgates. Tudo pode acontecer, onde há necessidade de um aprimoramento espiritual para compreendermos os fatos que estão acontecendo. O KARMA pode ser individual ou coletivo. Vivemos em busca de um entendimento, a humildade soma realidades. Os acontecimentos se desenvolvem naturalmente no decorrer do tempo. Muitos aparecem para realizações, a curto e a longo prazo vivemos em busca da felicidade, da paz e da união. As transformações acontecem com o nosso trabalho, esforço e força de vontade. Sabermos renunciar a muitas atividades que nos levam a estacionar e fugir dos conhecimentos, dos aprendizados, das leis de DEUS. As diferenças de evolução nos dificultam o caminho do entendimento, da mesma opinião e pensamento sobre problemas relacionados com o mundo profano e familiar.

MUITOS SÃO OS CHAMADOS E POUCOS OS ESCOLHIDOS

A PORTA ESTREITA. Entrai pela porta estreita porque a larga é a da perdição.

O FILHO PERDIDO

Pr. Anastácio Martins

Talvez você já tenha ouvido falar do "filho pródigo" Em outras palavras, ele foi rebelde. Ele era totalmente irresponsável. Ele foi embora de casa e desperdiçou todo o dinheiro que tinha com prostitutas e com o que a bíblia chama de "vida rebelde". Não nos é dito tudo o que ele fez. Finalmente, ele acabou quebrado, falido e sem nenhum lugar para ir, a não ser ir à casa do pai. Quando chegou à sua casa, ele já estava exausto daquela vida rebelde e não tinha mais orgulho. Ele deu-se conta de que tinha errado, estragado tudo. Ele humilhou-se e voltou para o seu pai. Quando o pai dele o viu voltando para casa, ele correu para encontrar o filho rebelde. A bíblia nos diz que o pai deu uma festa porque o garoto tinha voltado para casa. Jesus contou essa história para ilustrar o amor de Deus pelos seus filhos. Ser cristão não faz de você alguém perfeito. Você ainda vai errar, isso faz parte do ser humano. Talvez você seja chamado de o "rebelde" da família. Talvez você seja realmente a pessoa mais rebelde que você conhece. A coisa mais importante a ser aprendida desse jovem rebelde é o humilde arrependimento diante do pai. Quando você admite que errou, você está se colocando no caminho de volta para casa. Não importa o que você tenha feito. Deus vai correr para encontrar você. Ele ficará muito animado por você vir para Ele, pela primeira vez ou por você voltar para Ele depois de uma fase rebelde. Deus ama você além dos seus sonhos mais rebeldes. Basta somente confiar Nele e o deixar dirigir todos os seus passos. Quantos que não estão vivendo hoje, como um filho pródigo, neste mundo perdido e sem esperança, gastando tudo o que um dia recebeu na casa do Pai como herança para a vida Eterna, só para viverem alguns momentos de prazeres, sonhos, fantasias e ilusões, que não vão durar por muito tempo. Tudo neste mundo passa, as coisas mudam a cada dia, mas o amor de Deus ele nunca acaba. Este pai do filho pródigo representa o Nosso Pai Celestial que tem um imenso amor por cada um de nós. Não importa o quanto você foi longe demais. Quantas vezes você tem caído ou quantas vezes você pegou o caminho errado. O Pai Celestial continua esperando a sua volta. Ele sempre vai lhe perdoar quantas vezes for preciso, porque o perdão do Pai não tem limites. Quando você fizer como o jovem que havia desperdiçado tudo e ninguém lhe dava nada. Ele cair em si e disse: quantos trabalhadores de meu pai têm em abundância e eu aqui pereço de fome, vou ter com meu pai e dizer-lhe: Pai, pequei contra os céus e perante ti. Já não sou digno de ser chamado teu filho. Para sua surpresa, o pai já estava esperando-o desde a sua partida. Porque não existe lugar melhor do que a casa do pai. O Pai Celestial nunca desistiu de você, porque você é muito Especial para Ele. O pai do jovem o recebeu com um abraço e um beijo e disse aos seus servos: trazei depressa a melhor roupa, e vestilho, e ponde-lhe um anel na mão e sandálias nos pés, e trazei o bezerro cevado, e matai-o, e comamos e alegremonos, porque este meu filho estava morto e reviveu, tinha se perdido e foi achado. E fizeram uma grande festa. É assim que o Pai Celestial quer fazer com você. Que bonito é saber que tem um Deus tão maravilhoso que nos ama de verdade, independente dos nossos defeitos ou qualidade, sabe por quê? Porque Deus vê a intenção do nosso coração e não as aparências. O plano de Deus para sua vida é tão perfeito e completo. Não deixe para a amanhã, corra para os braços de Deus agora mesmo. Ele quer te abraçar e dizer: Meu filho (a) seja bem vindo, Eu te amo tanto, tanto, venha ser só meu. Lembre-se que você é como uma jóia rara e muito preciosa para Mim, assim diz o Senhor. Tenho certeza que neste exato momento os anjos estão fazendo uma grande festa no céu por você. Porque Jesus disse: que quando um pecador se arrepende aqui na terra, há uma grande festa no céu. Aconteça o que acontecer, lembre-se, que você é muito Especial para o Pai Celestial. Que Deus te abençoe em nome de Jesus. Está é a minha oração. Ouça o nosso programa A Verdade a Palavra. Na GAZETA FM 107.9 das 5hrs30mim às 6hrs30mim

catedraldopovodedeus@hotmail.com
wwwcatedraldopovodedeus.com

Coisas irritantes

Roberto Balbino

Hoje quero responder, em público, uma pergunta que já respondi em particular.

"Você escreve sobre tantos desafios no mercado, na política e nos relacionamentos em seus artigos, mas o que tem feito para mudar o mundo"?

Minha resposta: tenho escrito coisas irritantes que tiram as pessoas do sério e as fazem questionar sobre as mudanças que deveriam criar urgentemente.

Outra forma de provocar são as palestras e treinamentos que ministro. Se cada um deve compreender sua vocação e dela criar caminhos para a mudança, estou disposto a continuar tocando a trombeta.

Mas, vamos, primeiramente, às coisas mais simples e que estão dentro de nós ou à nossa volta.

O que você acha da falta de educação no trânsito ou das pessoas que não recolhem os dejetos de seus cães nas calçadas alheias?

Pessoas que entopem bueiros, batem a porta do carro ou o carrinho de supermercado na porta do seu carro, estacionam em vagas de deficientes e idosos mesmo não sendo, pedem notas fiscais de valores diferentes do valor correto (superfaturado), pessoas que furam fila, que ligam o som nas nuvens em qualquer horário, que cuidam mais da vida de outras pessoas do que a delas, que desvaloriza a competência e o trabalho alheio como forma de se promover...

Chega né?

A lista pode continuar individualmente se pensarmos em comportamentos que temos e que não deveríamos ter para que nossos relacionamentos e nossa imagem perante os que nos cercam sejam melhores.

A mudança deve começar de dentro para fora. De nós para os outros.

E, ao mudarmos, poderemos oferecer um bom exemplo para os que nos observam.

Uma pequena mudança em nosso comportamento pode ser, de fato, um grande passo para a humanidade. Talvez, maior do que um passo na Lua.

Mude e mostre o caminho!

Desejo-lhe sucesso e paz.

CONTÁGIO – FILME APREENSIVO, PROVOCANTE E PROFUNDAMENTE ENVOLVENTE

P/ VIEIRA

Quando um vírus letal, que se espalha pelo ar e que tem o poder de aniquilar a humanidade, é libertado, a comunidade médica mundial corre contra o tempo para desenvolver uma vacina e deter o pânico causado pela possibilidade de contágio. Segundo os rastros de um vírus que está muito além do confinamento. Pesquisadores, militares e a Organização Mundial de Saúde e meros civis se mobilizam para tentar encontrar uma cura e determinar a causa antes que seja tarde demais. Dirigido por Steven Soderbergh, filme da Warner Bros Pictures. Escrevi Sobre o filme. Mas minha intenção, falar sobre o Gás Mortal que vazou na região central da Índia, o local virou uma câmara de gás para 4.500 pessoas. Um vazamento de gás tóxico deixou 4.500 pessoas mortas na Índia. Parecia o começo do fim do mundo, que atingiu as milhares de famílias enquanto elas dormiam. Na madrugada de 03 de dezembro de 1.984, na usina de pesticida da empresa de origem americana Union Carbide, instalada na paupérrima cidade de Bhopal, vazou uma substância chamada isocianato de metila – um produto químico estocado dentro de um tanque de aço inoxidável, muito utilizado para a fabricação de defensivos agrícolas, mas capaz de destruir todo e qualquer ser vivo.

Naquela noite de dezembro, funcionários faziam a limpeza nos tanques quando foi disparado o alarme acusando problemas. De repente, o alarme soou novamente, sinal de que a válvula de segurança de um dos tambores tinha se rompido. A pressão era tanta que os empregados não conseguiram controlar a situação e resolveram sair do local. Devido a tanta pressão, o produto químico começou a surgir em forma de gás na válvula defeituosa, formando uma grande nuvem dentro da fabrica. Durante o resto da madrugada a nuvem macabra correu a cidade. Ao amanhecer, Bhopal estava tomada pelo gás venenoso, deixando pessoas cegas e outras automaticamente mortas por não aguentar o veneno. Em menos de 48 horas, já havia mais de 2.000 pessoas mortas, asfixiadas pela nuvem de gás tóxico em torno da cidade indiana. Muitos que ficaram cegos eram hospitalizados e outras pessoas que chegavam à cidade tentavam ajudar policiais arrombando casas para verificar se havia mais sobreviventes. A situação era desesperadora e foram encontradas milhares de pessoas mortas. A catástrofe provocava cenas irreais, como a de caminhões em comboio carregadas de cadáveres – expondo crianças, velhos e adultos sem sangue e sem marcas.

Oisocianato de metila é um dos produtos potencialmente mais letais que existem na indústria química. Deve ser mantido e manuseado unicamente em estado líquido. Caso se transforme em gás, torna-se um veneno fulminante. Ele deve ser transportado em tambores de aço inoxidável hermeticamente fechados, capazes de resistir a altas pressões – em linguagem técnica, 60 atmosferas. Em estado líquido, o produto não exerce pressão maior que quatro atmosferas. Tudo consiste em impedir que ele seja exposto a temperaturas superiores a 22 graus centígrados, pois aí ele se evapora e começa a se expandir como um gás. Na forma gasosa, a substância tem uma densidade próxima à do ar e, assim, tende a permanecer nas camadas mais baixas da atmosfera, formando uma nuvem que pode levar até dois dias para se dispersar. Os funcionários que mexem com o produto tem obrigação de trocar todos os dias as suas roupas, apropriadas para esse tipo de trabalho. As paredes das fábricas são equipadas com exaustores que não param de funcionar. Caso o gás comece a escapar, é sugado e imerso em uma solução de soda cáustica. Para transformá-lo em defensivos agrícolas – como o Temik ou o Sevin, comercializados no Brasil – os fabricantes fazem o isocianato de metila reagir com outra substância, a oxima de aldicarbo, resultando num granulado estável, de poder tóxico médio, que serve para matar todos os tipos de insetos. Ao aspirarem o gás naquela noite de dezembro, os habitantes de Bhopal foram submetidos a um morte lenta e aterrorizante. Como o veneno reage ao entrar em contato com a água, o ataque químico tornou-se mais duro na exata medida em que o organismo liberava líquidos para se proteger da agressão. Nos olhos provocou graves queimaduras: quando as pessoas começavam a lacrimejar, a córnea era atacada com tamanha ferocidade que chegava perder a transparência, tornando-se opaca e ocasionando a cegueira, só reversível mediante transplantes. Dentro do corpo, o isocionato de metila seguia sua trajetória de destruição. Ao penetrar nos pulmões, entupia os alvéolos, impedindo a passagem do oxigênio para a corrente sanguínea. A sensação das vítimas é de morte por afogamento. O diretor da Union Carbide, Jackson D. Browning, foi procurado para esclarecer o caso.

As investigações tentavam elucidar se havia ocorrido negligência ou não de funcionários na ocasião. Em fevereiro de 1989, a industria química foi condenada a pagar uma indenização de 470 milhões de dólares ao governo indiano referente às vítimas do acidente químico...

Aprendamos a ouvir...

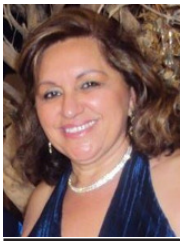

P/ Maria Cappatto

Em nossa alma habita um Grilo Falante, dentro que monitora, cuidadosamente e crítica no decorrer do dia. E, com a sua voz, muitas vezes nos faz vacilar as dúvidas dos nossos próprios recursos e capacidade, quando menos se espera. Isso afeta a qualidade de nossas vidas, nossas ações e nossos relacionamentos com os outros. Na verdade, muitas vezes somos vulneráveis à crítica externa, porque, em primeiro lugar, não sabemos lidar com a crítica de que vamos começar a partir do interior. Ser o primeiro para nós mesmos, duvidamos como podemos esperar para ser capaz de lidar com os ataques vindos do lado de fora? E então, nós estamos com certeza sabendo como reconhecer uma crítica construtiva de uma manipuladora? Se não estabelecermos um bom relacionamento com nosso Grilo Falante "interno" nunca será lúcido o suficiente para dizer se uma pessoa está realmente atacando, ou estão a receber uma crítica "saudável", mas lemos como um ataque contra a base de um diálogo interno errado e vem a culpa. É por isso que é crucial para treinar e suavizar o nosso juiz interior, para soltar o poder. Muitos vão perguntar, mas você não pode simplesmente silenciar? A resposta é não, porque é uma parte de nós que acompanhará por toda a vida. Sua função é dar à parte regras e padrões de comportamentos conscientes, a fim de facilitar a sua evolução e seu reforço. Então, uma vez que terá de viver com a força, vamos acostumar-nos a conversar com ele de forma saudável, amigável. Tentamos realmente entender o que isso significa para nos dizer, e por que não, você nunca se cala, silencia? Começamos a nos fazer as seguintes perguntas: quer realmente ouvi-lo? A crítica que nos lembra, que significa para a parte mais profunda de nós mesmos? Não é que talvez ela quer alguma coisa positiva para nós, mesmo se expressar muito difícil? Portanto, essencial para entrar em acordo com ele. Para fazer essa mudança é necessária para entrar profundamente em contato com você mesmo, descobrir o caminho que queremos seguir, e depois falar com o juiz para levá-lo a ser menos grave e adotar padrões de comportamentos mais congruentes com o que sentimos ser nossa natureza. Vamos dar um exemplo prático, se estamos nos preparando para fazer um exame e habita dentro de nós um perfeccionista crítico que exige de nós um padrão muito elevado, certamente podemos ouvi-lo quando ele nos leva a preparar e estudar, mas, por outro lado, tratá-lo com respeito ao nível de perfeição que nos obriga, lembrando-lhe que somos humanos e podemos também pagar pequenos erros que não estão indo para influenciar de forma decisiva na nossa performance. Aprenda a tocar a mediação com o nosso juiz interior, quero dizer, nossa consciência, que nos permitirá viver uma vida mais saudável e com mais liberdade, que nos permitirá cumprir nossa verdadeira natureza e vocação.

Boa Sorte! A todos vocês, amigos meus.

Maria Cappatto - Fundadora do Jaboticabal Women's Club do Brasil e Presidente do Lar Acolhedor S. V. Paulo.

SALMO 38 - Senhor, não me repreendas no teu furor, nem me disciplines na tua ira. Pois as tuas flechas me atravessaram e a tua mão me atingiu. Por causa de tua ira, todo o meu corpo está doente. Não há saúde nos meus ossos por causa do meu pecado. As minhas culpas me afogam. São como um fardo pesado e insuportável. Minhas feridas cheiram mal e supurampor causa da minha insensatez. Estou encurvado e muitíssimo abatido. O dia todo saio vagueando e pranteando. Estou ardendo em febre. Todo o meu corpo está doente. Sinto-me muito fraco e totalmente esmagado. Meu coração geme de angústia. Senhor, diante de ti estão todos os meus anseios. O meu suspiro não te é oculto. Meu coração palpita, as forças me faltam. Até a luz dos meus olhos se foi. Meus amigos e companheiros me evitam por causa da doença que me aflige. Ficam longe de mim os meus vizinhos. Os que desejam matar-me preparam armadilhas. Os que me querem prejudicar anunciam a minha ruína. Passam o dia planejando traição. Como um surdo, não ouço, como um mudo, não abro a boca. Fiz-me como quem não ouve, e em cuja boca não há resposta. Senhor, em ti espero. Tu me responderás, ó Senhor meu Deus! Pois eu disse: "Não permitas que eles se divirtam à minha custa, nem triunfem sobre mim quando eu tropeçar". Estou a ponto de cair, e a minha dor está sempre comigo. Confesso a minha culpa. Em angústia estou por causa do meu pecado. Meus inimigos, porém, são muitos e poderosos. É grande o número dos que me odeiam sem motivo. Os que me retribuem o bem com o mal caluniam-me porque é o bem que procuro. Senhor, não me abandones! Não fiques longe de mim, ó meu Deus! Apressa-te em meu auxílio, senhor. (M.J.S.)

Quem faz essa oração, alcança o milagre urgente. Peça uma graça a São Bento, agora, em seguida repita em voz alta e com muita fé a seguinte oração: "São Bento, tu és bento até no nome, realize este milagre e vou divulgar o seu santo nome". (P.I.S.)

EXPEDIENTE

Empresa Jornalística Scandelai & Scandelai Ltda-ME
Inscrita no CNPJ sob o nº 07.146.355/0001-32
Inscrição Municipal nº 109562

Diretor: Gustavo Roberto T. Scandelai - Mtb nº 33.489
Jornalista: José Roberto Scandelai - Mtb nº 33.487

Redação, Administração e DEPARTAMENTO COMERCIAL: Avenida General Osório Nº 218 - Jaboticabal/SP - CEP: 14870-100

e-mails: ***contato@jornalagazetajaboticabal.com.br***
agazeta@asbyte.com.br
Fone: (0xx16) 3202.2636

http://www.jornalagazetajaboticabal.com.br/

Editoração Eletrônica - Impressão em Off-Set - Fotolito
Impresso na Gráfica: Sangaletti Editora e Gráfica Ltda ME (Grafisc)
CNPJ: 04.001.259/0001-08
Rua Santa Isabel, 250 – Vila Izabel – CEP: 13570-790 – São Carlos/SP
Fone: 16 3368 3435 / 3368 1413
Representante em São Paulo: **RGD Comunicação S/C Ltda.**
Rua Duarte de Azevedo, 532 - Bairro Santana
CEP: 02036-022 - **Fone: (011) 2971-1000**

Distribuído nas cidades: Jaboticabal, Guariba, Monte Alto, Bebedouro, Taquaritinga, Taiuva, Taiaçu, Vista Alegre do Alto, Cândido Rodrigues, Fernando Prestes, Pradópolis, Barrinha, Pontal, Pitangueiras, Ribeirão Preto, Dumont, Américo Brasiliense.

Matérias e/ou artigos assinados não representam necessariamente a nossa opinião, sendo responsabilidade de seus autores.

EU PENSEI QUE TODO MUNDO FOSSE FILHO DO PAPAI NOEL

Por: Sérgio Ramos

A canção natalina de meus tempos de criança, embalada nos Lp's vermelhinhos como os discos de estorinhas infantís, cantada por tantas gerações nos remete a uma reflexão que ao aproximar de cada Natal, algo nos inquieta nesta poesia musical.

Dizer eu pensei que todo mundo fosse filho do Papai Noel, pode ser a realidade e frustração de milhares de crianças, num cenário sombrio, que muitas das vezes não têm nem o pão de cada dia, que dirá o presente de Natal.

Um Brasil com nível educacional baixíssimo, nossas crianças da periferia, dos morros, desprestigiadas do convívio social, lançadas à má sorte do tentado processo de inclusão, políticas públicas que não chegam, não são revestidas de eficácia.

Jovens andantes e errantes sem esperança, desmotivados, assistindo o mundo do crime, drogas, panelas vazias, mercado de trabalho requisitando qualificação, para um povo sem escolarização, frutos da decadência econômica, da miserabilidade em que vivem, doutrinadores da evasão escolar.

Filhos sem pai ou mãe, filhos sem os pais, irmãos separados, cada um seguindo um rumo, adotados, morando com parentes, tios, avós, irmãos mais velhos, vizinhos, conhecidos de uma família que um dia existiu.

Pensar que todo mundo seja filho do Papai Noel, é acreditar que no dia seguinte, data de Natal ao acordar, levantar-se ansiosamente para olhar debaixo da cama ou na árvore natalina da sala e encontrar um lindo e esperado presente.

Mas que presente se não há quarto, não havendo quarto não há cama, não havendo cama também não há sala, muito menos árvore, que dirá presentes para quem mora na rua, tendo o medo, o desalento, o infortúnio como presentes nos trezentos e sessenta e cinco dias do ano.

Há que se pensar num Natal Solidário, que o menino Jesus nascido na manjedoura tem um final triste, mas vencedor, vitorioso.

Há que se pensar que a fuga de Maria e José para salvar o menino Jesus é diferente da fuga dos morros, do tráfico, da lei da sobrevivência.

Para muitos não existe história que prevalece, ou seja, menor que a dor de milhares de crianças e adolescentes, assombrados pelo medo de viver, de sorrir, com suas lágrimas que se escorrem num rosto marcado pela dor, perdendo o sentido da própria existência.

Sejamos cada um de nós um Papai Noel na vida de alguém até mesmo de nossa família, aos amigos, aos desconhecidos, para uma criança que passa na rua, para um adulto triste, desencorajado da vida, para um idoso melancólico, para um recém-nascido órfão, para um pai que necessita de perdão, ou mãe que perdera o filho.

Sejamos nós os sinos a ressoar na vida de alguém, trazendo paz, alegria, esperança viva.

Sejamos nós a matar a fome em todos os seus aspectos, de um ser sem caminho, que anda sem rumo.

Sejamos nós as bolas coloridas da árvore de Natal da vida de alguém, de alguns, de milhares a brilhar reluzindo o rosto majestoso e humilde dos filhos de Deus.

Sejamos nós ainda que pouco em nossas limitações uma melodia acolhedora, uma música de harmonia para que juntos possamos dizer: "Eu tenho certeza que todo mundo é filho do Papai Noel", nossas dores serão menores, nossos dias serão melhores e nossa vida terá sentido diante do mundo.

Cabe a cada ser pensante, que carrega no peito um coração, oferecer o melhor de si, o maior presente que está guardado num cantinho bem especial, onde Deus faz a morada; ser um presente na vida e no mundo.

REFORMAS POLITICAS E REFORAS MORAIS

"Não Ajudarás os pobres, se eliminares os ricos" Abrahan Lincoln

P/ Prof. João Pito

Gente, lá se vão anos e as reformas não vem, mas porque, ora, ninguém quer largar os privilégios e as mamatas, com o dinheiro do povo e, se essa reforma vier, deveria afastar todos os velhos dinossauros, os modernos "coronés", mandar os corruptos para a prisão e fazer uma lavagem geral na atual ética politica, os digamos, politicagem com que enganam o povo que está amargurado, pelo menos aqueles que tem noção do que é política.

Os ossos de Aristóteles, de Platão, de Kant, de Voltaire, de Montesquieu, de Rousseau e muitos outros estão se revirando de ira pelo que uns por cá estão fazendo com a política. Há uma proposta da OAB sobre financiamento de campanha, mas esta semana eu vi nas Tvs Senado e Câmara muita rejeição e a razão é e mais umas, pois acabaria com caixa dois, com "restos de campanha" y oras cositas más. Quando eu lecionei política em duas Faculdades, nunca ensinei que a política é a astúcia de "ratos" ou de espertalhões que se apoderaram até da vontade do povo com "bolsas", ora isso é importante em momentos de aperto, mas é muito mais honrado ganhar o sustento trabalhando, pois é muito mais digno de que esmolas por votos, alguém já disse: "Amanharás a terra para tirares o teu sustento com o suor do teu rosto".

Vós estais vendo a balburdia que está a nossa organização política, é necessário uma reforma profunda e total. A maioria critica a ditadura [eu também], mas o que lhes interessa, eles usam até hoje como acontece com a representação de São na Câmara Federal, pois de acordo com a sua população, deveríamos ter quase o dobro de deputados, enquanto que deveria ter dois ou três, tem oito e isto vem da reforma de abril de 1977/8, quando o Geisel viu que o MDB ia ganhar a eleição, ele lançou o Pacote de Abril, quando estabeleceu que nenhum Estado poderia ter mais de sessenta deputados, nem menos. Na Constituíçao de 1988 acrescentaram mais dez à bancada paulista, ora que democracia é esta? É a dos demóboros [anti-democratas], ou é aquela que o cidadão fala: "a Maria pode casar com quem quiser, desde que seja com o Zé".

O atual panorama está de amargar, tem que limpar "A Ilha da Fantasia", Brasília do lixo politico e torná-la agradável, higiênica para os brasileiros, para que se sintam orgulhosos da sua capital e ao remoer sobre isto transportei-me até o século XIII e lembrei-me de Hamelin - o encantador de ratos, onde uma cidade estava tão infestada de ratos, que o povo era uma tristeza só, ainda mais, era quando grassava por lá a Peste Bubônica ou Peste Negra, foi aí que alguém se lembrou do Hamelin que, com sua flauta mágica encantava todos os ratos, pois bem, foram então buscar o mago para livrá-los dos ratos.

Pois o Hamelin chegou e iniciou a sua tarefa, entrou na cidade tocando a sua flauta e todos os ratos o seguiram e morreram afogados no rio Weser. O que eu quero e queremos, é uma democracia de fato, pois pela sua grandeza e riquezas aproveitadas por poucos no Brasil. E nós a merecemos.

Prof. João do Pito

"Um preguiçoso para não dar um passo, dá oito" do Povo

A Coalhada da Dona Maria

Alessandro Rômbola

Quando era criança, minha mãe, a dona Maria Aparecida Rômbola, às vezes esquecia o leite no fogão e acabava "azedando". Minha avó dizia assim: Chiii... . Azedou o leite. E minha mãe dizia: Não meche aí, que eu vou ver o que eu faço. Mamãe me ensinou que não podia desperdiçar nada. Então ela fazia uma deliciosa coalhada que ficava na geladeira em uma tigela azul por fora e branca por dentro. Depois colocávamos açúcar e a chamávamos de "Danone". Uma delicia!

Já adulto, exemplos rotineiros como este me ensinou que muitas vezes aquilo que "estraga" pode tornar em algo melhor. Nem tudo se joga fora. Como aquele ditado: "*Se lhe derem um limão para chupar, faça uma limonada*".

Outro ditado ao contrario diz; "*Gato escaldado, tem medo de água fria*". Este é mais comum e uma realidade na vida de muitas pessoas, por que entre tantos insucessos, os erros trazem conseqüências dolorosas. O negócio que deu errado, o casamento que acabou, a profissão que foi um desastre, o filho que trouxe muita tristeza, a amizade trapaceira, o sócio que decepcionou, em fim, a dor causada por um plano que era bom e se transformou em uma decepção.

E por este motivo, muitas pessoas não tentam novos projetos, não tentam fazer novamente o que deu errado, desistiram de progredir e se conformaram com a situação, aceitando viver sem arriscar, por medo de perder e sofrer pelas consequências, como diz o ditado acima.

Por outro lado, quando analisamos os que progridem na família, na profissão e são realizados, encontramos uma personalidade lutadora, sofredora, dedicada e com resiliência.

A resiliência é a capacidade de superar as adversidades. Faz parte do QA, o quociente da adversidade, uma forma de identificar a quantidade e a qualidade da inteligência de uma pessoa, no sentido de suportar pressão, ao lado do QE, quociente emocional e QI, quociente de inteligência.

A resiliência, no Quociente da Adversidade, se compara a um elástico, que depois de sofrer pressão quando esticado até certo limite, volta ao seu tamanho original, ou como um tapete felpudo que depois de pisado e amassado volta ao normal.

Estes materiais possuem resiliência, a mesma aplicação se mantém na psicologia. Ou seja, quando sofremos uma forte pressão pelos problemas da vida, decepções, consequências de nossos erros e depois de tudo, voltamos a lutar, buscar a alegria, e até tentar novamente o mesmo projeto que já causou tanta dor, dizemos que possuímos resiliência. Por que mesmo depois de sofrer pressão, sermos "esticados", "balançados", humilhados, não corrompemos nossa personalidade e nem nos tornamos diferentes do que éramos antes.

O quociente da adversidade está presente nas pessoas que não se conformam com os erros e estão dispostos a continuar tentando até acertar. Deus fez um plano para o homem e este plano deu errado, o homem escolheu não aceitar abrir mão de si para viver os princípios de Deus. Mesmo assim, Deus tentou novamente, só que de uma forma diferente. Desenhou um novo plano para que o homem viva com Ele. Mesmo projeto, forma diferente de executar.

Está escrito: Meus irmãos tende por motivo de grande gozo o passardes por várias provações, sabendo que a aprovação da vossa fé produz a perseverança; e a perseverança tenha a sua obra perfeita, para que sejais perfeitos e completos, não faltando em coisa alguma. Tiago 1.2-4

O problema não é errar, é manter o erro, tentando fazer da mesma forma. Quando tentamos fazer a mesma coisa que deu errado, só que de uma forma diferente, não repetindo os mesmos erros, procurando trabalhar os pontos fracos e fortalecer os fortes, temos a tendência a sermos bem sucedidos, cada vez que repetimos o processo.

Assim a bíblia ensina: *Não que já a tenha alcançado, ou que seja perfeito; mas prossigo para alcançar aquilo para o que fui também preso por Cristo Jesus. Filipenses 3:12*

Aprender com os próprios erros não significa desistir, significa entrar em um ciclo no qual você busca a perfeição, mesmo consciente que seja impossível, como o apostolo Paulo, planejando, conferindo, desenvolvendo e tendo um plano B. E isso não significa que terá completo sucesso, mas dependendo do plano e da estratégia, cada vez que refizer o planejamento, a tendência é fazer melhor e alcançar melhores resultados, um momento qualquer você vai perceber que aprendeu e realizará seu projeto. Este é um caminho solitário, onde estaremos a sós e com Deus, normalmente as pessoas tentarão nos fazer desistir. Mas a boa notícia é que Deus quer que você seja bem sucedido. Jesus disse que quando produzimos frutos, glorificamos o nome de Deus e as pessoas que veem nosso sucesso, elas também glorificam a Deus. Jo 15.8.

É claro que produzir frutos não é apenas ser bem sucedido nas coisas materiais, mas também nas espirituais. Porém o que muitos não compreendem, é que viver abaixo do nível básico de sobrevivência, sufoca a semente de Deus em nossa vida. Por que, como pode alguém ter necessidades, problemas financeiros, problemas conjugais e produzir frutos espirituais? Estas circunstancias prejudicarão o fruto de Deus. Por isso, tenhamos resiliência, perseverança, continuemos a buscar o melhor, por que Deus está com aqueles que perseveram e lutam para alcançarem seus sonhos e objetivos. Se você está parado, morto, se sentindo um fracasso, por que perdeu, por que tentou e não conseguiu, uma coisa é certa: faça agora pela fé, usando o que aprendeu, que, com certeza, mesmo que não conseguir imediatamente, em breve você vai conseguir, por que com todos perdemos, mas pela fé em Deus, nunca perderemos. Com Deus você não perde!

Obrigado pela leitura. Mensagens como esta, de segunda a sexta, das 8 às 9 da manhã, no programa Palavra Viva, produzido e patrocinado pela Associação Semeando Vida, transmitido pela rádio GAZETA FM, 107,9 ou pelo site;

www.radiogazetafm.com.br.

Alessandro Rômbola, presidente da Associação Semeando Vida

Noite de Belém: encenação será dia 18

Após caminhada pela Rua Rui Barbosa, grupo fará apresentação na Praça 9 de Julho

A Secretaria de Educação, Cultura, Esporte e Lazer, através do Departamento de Cultura, trabalha nos últimos detalhes para a realização da 18ª Noite de Belém, que acontecerá no dia 18. A novidade é que este ano a Praça 9 de Julho será o palco da encenação.

"O objetivo é atrair o público que estiver passeando ou comprando no centro da cidade. Queremos que todos prestigiem o trabalho de nossos artistas durante esta linda apresentação", convida o diretor de Cultura, Abel Zeviani.

A concentração será na Praça Dr. Joaquim Nabuco, ao lado do Ginásio de Esportes. E, a partir das 20h, os artistas percorrerão a Rua Rui Barbosa até chegar na Praça 9 de Julho.

A encenação ficará por conta dos componentes do grupo UNIAART e direção artística será de Elisa Oliverh.

THOR: O MUNDO SOMBRIO

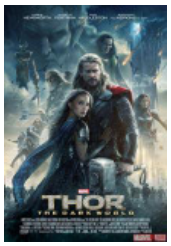

Sessão: 19:00 e 21:30

Censura: 10 Anos

Sinopse: Thor (Chris Hemsworth), o Poderoso Vingador, luta para salvar a Terra e os Nove Reinos de um inimigo sombrio, mas uma antiga raça liderada pelo vingativo Malekith (Christopher Eccleston) retorna para levar o universo de volta às trevas. Enfrentando um inimigo que nem mesmo Odin (Anthony Hopkins) e Asgard são capazes de derrotar, Thor embarcará em sua jornada mais perigosa e pessoal que o reunirá a Jane Foster (Natalie Portman) e o forçará a sacrificar tudo para salvar a humanidade.

PROMOÇÃO: R$ 16,00 INTERIA E R$ 8,00 MEIA

UM PORTO SEGURO ***

O escritor Nicholas Sparks é um especialista em romances açucarados. Não que isso seja um demérito, pelo contrário, seus livros renderam ótimas produções cinematográficas, sendo ''Diário De Uma Paixão'', o mais belo de todos. ''Um Porto Seguro'' não tem todos os méritos de ''Diário'', mas é uma inocente e inofensiva história de amor que cativa principalmente pela ótima química de seus protagonistas, Josh Duhamel (o marido da cantora Fergie conhecido pelo papel de um militar na franquia ''Transformers''), e de Julliane Hough (cantora country que estrelou a refilmagem do clássico oitentista ''Footloose''). A trama se inicia com a personagem de Hough, Katie, fugindo desesperada de um policial que está em seu encalço por motivos que serão explicados no decorrer da produção. A garota consegue escapar e embarca em um ônibus sem saber exatamente o rumo que irá tomar. Em uma dessas paradas ela resolve se instalar na pequena cidade de Southport, no estado da Carolina do Norte. Lá ela rapidamente consegue um emprego como garçonete e aluga uma casa no meio da floresta. Ela então conhece Alex (Duhamel), um viúvo que possui um mercadinho e dois filhos prá criar. Embora hesitante no começo, Katie vai, pouco a pouco, se apaixonando por Alex, o que vai contra a sua determinação em não criar laços afetivos. O diretor Lasse Hallstrom conduz o enredo sem riscos, e com a já conhecida fórmula dos romances de Sparks (já é o segundo filme baseado nas obras do escritor dirigido por ele, o primeiro foi ''Querido John''). Escrito pela dupla Leslie Bohem (A Hora da Escuridão) e Dana Stevens (Cidade dos Anjos), ''Um Porto Seguro'' é um romance que emociona, principalmente no seu clímax, que envolve até um mistério sobrenatural. Deverá agradar principalmente ao espectador que procura uma produção descompromissada e simpática que, com certeza, fará que o mesmo fique com um sorriso de orelha a orelha no final. Em tempos de tanta violência às vezes isso é o que basta.

LANÇAMENTOS

O HOBBIT - A DESOLAÇÃO DE SMAUG

ALÉM DA FRONTEIRA

******* obra prima **** ótimo *** bom ** regular * bomba**

Empresa conceituada no setor de transportes contrata motorista domiciliado em JABOTICABAL/BARRINHA com CNH D e E, ensino médio completo, experiência comprovada em carteira. Salário compatível com o cargo + benefícios. Aos interessados enviar currículos para: recruta_curriculos@yahoo.com.br.

Todos são chamados à missão

Por Monsenhor Jonas Abib

Não podemos achar que, pelo fato de termos pecado muito e cometido muitos erros, vamos fracassar em nossa missão.

Deus precisa de pessoas que se decidam radicalmente por Ele, pessoas que, embora fracas e imperfeitas, se convertam ao Senhor e arrastem outras para junto d'Ele. Até nossas fraquezas mostram às outras pessoas que elas também têm chances de mudar de vida. Ele está nos chamando: "Vem falar por mim!". Precisamos responder a esse apelo do Pai.

O Senhor quer discípulos médicos, pedreiros, engenheiros, comerciantes, lavradores e fazendeiros em todos os meios e setores.

Aceite, do fundo do coração, o seu chamado e diga ao Senhor que você não é digno d'Ele, mas aceita ser um apóstolo em seu trabalho, em sua profissão, no meio em que você vive.

Você precisa assumir que é um escolhido de Deus, porque, antes mesmo do seu nascimento, o Senhor já o havia consagrado: "Antes de modelar-te no seio de tua mãe, antes de saíres do teu ventre, eu te conhecia; eu te consagrei" (Jr 1,5).

Deus o abençoe!

Sindicato dos Funcionários Públicos Municipais de Jaboticabal

CNPJ 57.717.282/0001-60 Fone: (Ddd16) 3202-5555
Reconhecido de Utilidade Pública pela Lei n. 2.818 de 02/10/1991
Entidade Sindical Filiada à União dos Sindicatos dos Servidores Públicos Municipais, Autárquicos, Fundacionais e Afins do Estado de São Paulo - USMEMSP
Parceiro Municipalista dos Servidores Públicos Municipais
Filiado à Federação dos Sindicatos dos Servidores Públicos no Estado de São Paulo

EDITAL DE CONVOCAÇÃO

O SINDICATO DOS FUNCIONÁRIOS PÚBLICOS MUNICIPAIS DE JABOTICABAL, com sede e foro nesta cidade de Jaboticabal, Estado de São Paulo, sito na Avenida 13 de Maio, nº 750 – Centro**, FAZ SABER** a todos os seus associados, que fará realizar no dia 18 de Dezembro de 2.013, na sede da Entidade Sindical, às 16:00 horas em primeira convocação, e às 17:00 horas em segunda convocação, **ASSEMBLÉIA GERAL ORDINÁRIA**, para tratar da seguinte:

PAUTA DO DIA

DISCUSSÃO E APROVAÇÃO DA PROPOSTA ORÇAMENTÁRIA PARA O EXERCÍCIO DE 2.014.

Para que ninguém alegue ignorância, expediu-se o presente **EDITAL DE CONVOCAÇÃO,** que vai publicado na Imprensa local e afixado em todos os locais de trabalho dos Servidores Públicos Municipais e demais locais de costumes.

Registre-se e Cumpra-se.

Jaboticabal, 09 de Dezembro de 2.013.

MARIA ELVIRA ARMENTANO
Presidente

EMEB Milton Mattos encerra ano letivo com festival de dança

Pais trocaram alimento por ingresso. Contribuição foi destinada ao Fundo Social

Para encerrar o ano letivo, alunos da EMEB Milton Mattos Braga promoveram, na quinta-feira (05) um Festival de Dança com o tema "Sítio do Pica Pau Amarelo". Os pais compareceram para prestigiar a apresentação e ainda contribuíram com alimentos não perecíveis.

"Além da apresentação de dança, as crianças apresentaram um teatrinho com músicas sobre os personagens do escritor Monteiro Lobato", acrescentou a diretora da unidade, Luci Ana Toste De Faria.

Solidariedade: A escola aproveitou a oportunidade para contribuir com o Fundo Social do município. Ao todo, quase 400 kg de alimentos foram doados pelos pais.

"Ficamos satisfeitos com a doação. O Fundo Social está sempre contribuindo com quem precisa e aceita doações o ano todo", pontuou a presidente do Fundo Social, Cidinha Girio.

Prefeitura conquista recursos para reforma do Cine Theatro

Um convênio entre Prefeitura de Jaboticabal e Governo Federal vai garantir a reforma do Cine Theatro Municipal. Dos R$ 750 mil que serão destinados às melhorias do prédio, R$ 300 mil, provenientes do Ministério do Turismo, já foram empenhados. Outras duas emendas do Ministério da Cultura, que somam R$ 450 mil, devem ser empenhadas ainda este ano.

"Buscamos pelos recursos para que nosso Cine Theatro torne-se em um local mais aconchegante para receber a população e também os artistas que abrilhantam aquele palco", ressalta o prefeito Raul Girio.

Os banheiros serão adaptados, respeitando as normas de acessibilidade; as calhas e forros serão trocados; a sala de projeção, o palco e a plateia também serão revistos. O projeto também inclui reforma dos camarins, manutenção do telão, pintura geral e revisão do sistema de som e iluminação.

De acordo com o secretário de Planejamento, André Nozaki, a Secretaria de Planejamento trabalha nos últimos detalhes do projeto.

MACC MÁRMORES E GRANITOS LTDA. – EPP, torna público que recebeu da CETESB a Licença de Operação nº 52001325 válida até 28/11/2016 para fabricação de produtos de marmoraria, à Avenida Major Hilario Tavares Pinheiro nº 2555, Distrito Industrial Carlos Tonanni, Jaboticabal - SP.

RECAPAGEM PNEU FORTE LTDA.-EPP, torna público que recebeu da CETESB a Licença de Operação nº 52001320 válida até 05/12/2016 para serviço de pneus (recauchutagem, recondicionamento, etc.), à Rua Diógenes Roma, nº 530, Jardim das Rosas, Jaboticabal - SP.

Henfel Indústria Metalúrgica Ltda., torna público que recebeu da CETESB a Licença de Operação nº 52001336 válida até 11/12/2015 para fundição de metais ferrosos e não ferrosos na Avenida Major Hilário Tavares Pinheiro, nº 3447, Parque Industrial Carlos Tonanni – Jaboticabal - SP.

CERÂMICA SANTA ANGELA DE JABOTICABAL LTDA., torna público que requereu da CETESB de forma concomitante a Licença Prévia e Licença de Instalação para fabricação de filtros de cerâmica ou barro cozido, sito à Rua Diógenes Roma nº 400, Jardim das Rosas – Jaboticabal - SP.

FERNANDES & PETRACCA FABRICAÇÃO DE PRODUTOS ALIMENTÍCIOS LTDA., torna público que requereu da CETESB a Licença de Prévia e de Instalação para fabricação de doce de amendoim, à Rua Doutor Basílio Pinto Ferreira nº 30, Jardim Kennedy, Jaboticabal - SP.

FILTROS CRISTAL COMÉRCIO E EXPORTAÇÃO LTDA-EPP, torna público que requereu da CETESB a Renovação da Licença de Operação para fabricação de Filtros de Cerâmica ou barro cozido na Av. Paulino Braga nº 1000, Bairro Aparecida - Jaboticabal-SP

VIZEU LEILOEIRO OFICIAL Leilão
200 Autos, Pick-ups, Motos, Caminhões, Ônibus
Caminhões e Seminovos em Leilão Presencial e On-Line: www.vizeuleiloes.net
Quinta-Feira - Dia 19/12/2013 às 10:00h.
LOCAL DO LEILÃO: Rua Miryan Strambi, 560 - Recreio Anhanguera Ribeirão Preto/SP. Visitação: 4ª Feira a partir das 14h. no Local do Leilão e na Av. Eduardo Andréa Matarazzo, 560 (Via Norte), Ribeirão Preto/SP.
Fotos: WWW.VIZEU.COM.BR F: (16) 3629-0911
Itaú FIBRA e demais
Edital, com normas completas e condições de pagamento, constará no catálogo distribuído no dia do Leilão. Foto ilustrativa.

Parceria com a UFSCar
Curso de Extensão: Aperfeiçoamento em Alvenaria Estrutural
Convite
Com o Prof. Dr. Guilherme Aris Parsekian
Coordenador do Laboratório de Sistemas Estruturais da UFSCar - Universidade Federal de São Carlos e Eng. Mineiro Fiorio.
Temas abordados: Introdução, Especificação de Materiais e Concepção de Edifícios, Comportamento e Dimensionamento Estrutural.
Duração: 480 divididas em finais de semana, às sextas-feiras à noite e aos sábados.
Datas: 21-22/02/14; 07-08/03/14; 21-22/03/14 e 04-05/04/2014.
Valor do Investimento: R$ 350,00 vista e R$ 750,00 não vista.
Local: AREA - Av. Carlos Berchieri, 398, Centro, Jaboticabal-SP.
Informações: 3203.1805 - atendimento@areajaboticabal.org.br
MUTUA-SP CREA-SP

Royal Cartuchos e Toner
RECICLAGEM
Cartuchos, Toner e Inkjet
Vendas de cartuchos original e compatível
Compramos cartuchos vazios
3203-5828

2º BAILE DA ESPERANÇA
Associação de Proteção à Vida Animal
APVA - Projeto São Lázaro
Toda a renda será destinada ao Projeto São Lázaro
Data: 14/12/2013
Entrada R$ 10,00
Local: Barracão de Festas da Igreja S. Bom Jesus
Horário: A partir das 19h
Venda de Bebidas, Salgados e Assados
Ponto de Venda: Extintores Jaboticabal
Rua São João, 598 - Centro

ALUGA-SE
Apartamento em Praia Grande, de frente para o mar.
Diárias e Feriados.
Tratar com Reginaldo (16) 99708 - 7292

Mais de R$ 42 MILHÕES
INVESTIMENTO EM TODAS AS ÁREAS
Essa é a Jaboticabal que a gente quer!
Mais de R$ 16 milhões
EDUCAÇÃO E ESPORTE
Construção de novas escolas, creches, quadras poliesportivas, entre outros projetos.
Mais de R$ 3 milhões
DESENVOLVIMENTO E CULTURA
Finalização do mercado municipal, centro de eventos, reforma da concha acústica, revitalização de praças entre outros projetos.
Mais de R$ 15 milhões
INFRAESTRUTURA E HABITAÇÃO
Recape, ciclovia, pavimentação, reforma do terminal rodoviário, obras de drenagem e muitas outras obras.
Mais de R$ 8 milhões
SAÚDE E PROMOÇÃO SOCIAL
Finalização UPA, CIAFs, Academia da Saúde, aquisição de equipamentos, entre outros projetos.
A Prefeitura trabalha para Jaboticabal crescer assim, melhor para você!
JABOTICABAL PREFEITURA MUNICIPAL
Faz bem crescer assim

Aniversariantes em Destaque

Isabel de Fátima Donadon Zeviani

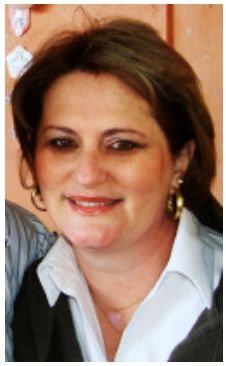

Você é exemplo de filha, irmã, mãe, esposa, profissional, enfim, uma mulher completa em todos os sentidos.

Parabéns e feliz aniversário comemorado no dia 13 de dezembro. Nós te amamos muito!

De sua filha Isabeli, de seu esposo Abel, amigos e familiares!

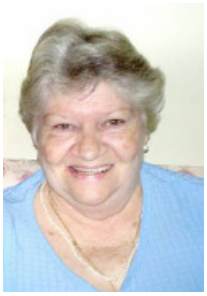

Neste dia 14 é o aniversário de Wilma Dias Simurro, esposa de Helder Francisco Simurro, trazendo alegrias. Todos que a conhecem, a felicitam. Seus filhos Adriana, André e Júnior (em memória), seus netos Lucas, Lidiane, Danilo, Daniel e Daniela em companhia do Tobinho, todos a abraçam, desejam muitas felicidades e muita saúde. Parabéns!

Felicidades para Marisa Vilhena, pelo seu aniversário a ser comemorado hoje, dia 14/12. Nossos Cumprimentos!

Parabéns ao casal Maria e Wagner Cappatto pelo Niver de casamento ocorrido no último dia 6 de dezembro!

LANÇAMENTO DA LINHA DE COSMÉTICOS SHAYLET BY ANA MATTOS

No último dia 4 de dezembro no Clube Lafranchi, a blogueira e colunista social Ana Mattos e a empresária Maria Tereza Dora da BIOCUTIS, receberam amigas para uma noite de lançamento da linha de cosméticos e entrevistas.

Uma noite agradável e com muita descontração, pois foi o reencontro de mulheres empreendedoras de todos os segmentos profissionais.

Parabéns e muito Sucesso!

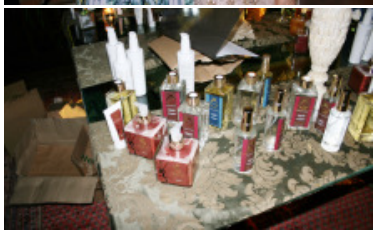

Up!

Por Cicinho

Maquiador, Designer de Moda, Scouter R. Office Models

Adrieli Maria

Ela é dona de 216 medalhas e uma das responsáveis pelo título nos jogos regionais, conquistando 6 medalhas de ouro e 1 de prata, frutos de muita disciplina, suor e determinação. Sua entrada na natação foi um presente dado pelo seu pai, aos 10 anos de idade. A partir daí, a nadadora não largou mais o esporte na Academia Cardiofísico, onde treina até hoje com o professor Fábio Travaini. Esbanjando velocidade, ela mergulha e dá um show dentro da piscina, voltando com o objetivo nas mãos. Hoje, aos 17 anos, ao que tudo indica, essa estrela será um nome de grande peso na natação. No último dia 13 de dezembro foi comemorado seu aniversário. Felicidades prá ela, pois seu sucesso não acaba por aqui. Quem viver verá muito mais. Vamos ficar de olho neste nome!

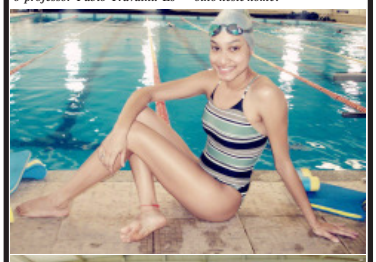

Fábio Travaini, Adrieli Maria, Nathália Anry Suzuki, Gabriela Cuzzi e Cicinho

Contato: cicinhodesigner@hotmail.com

Senac Jaboticabal está com inscrições abertas para bolsas de estudo em janeiro

São 135 vagas para cursos da área de administração e finanças

O Senac Jaboticabal já está com inscrições abertas para oportunidades de capacitação, com bolsas de estudo, para janeiro de 2014. As vagas oferecidas são para os cursos de *Auxiliar de Faturamento*, *Auxiliar Financeiro*, *Empreendedor de Pequenos Negócios*, *Auxiliar de Crédito e Cobrança* e *Auxiliar de Escritório*.

"O mercado de trabalho está cada vez mais exigente e para quem busca uma vaga de emprego, uma recolocação ou até mesmo uma promoção, aprimorar seus conhecimentos e suas competências por meio da realização de cursos pode auxiliar bastante nesse processo", diz Leandro Nassif D'Arco, gerente da unidade.

Mais informações no site www.sp.senac.br/jaboticabal, na unidade ou pelo telefone (16) 3209-2800.

Conheça nossa Política de Bolsas de Estudo

Esses cursos estão contemplados pela *Política Senac de Concessão de Bolsas de Estudo*, compromisso da instituição de oferecer capacitação a pessoas economicamente desfavorecidas. Serão ofertadas bolsas de estudos à pessoas com renda familiar per capita de até dois salários mínimos federais (R$ 1.356)-entre outros requisitos. Os interessados devem se inscrever diretamente no site www.sp.senac.br/bolsasdeestudo

Serviço

Senac Jaboticabal

Endereço: Rua 24 de maio, nº 831 – Centro

Informações: (16) 3209-2800 e www.sp.senac.br/jaboticabal

Assistência Social discute Vigilância Socioassistencial

A Secretaria de Assistência Social realizou, na terça-feira (10), a palestra "Vigilância Socioassistencial: o lugar do território na gestão da política de Assistência Social", ministrada pela Prof.ª Dr.ª Dirce Koga. Cerca de 30 profissionais da área, além de secretários municipais, estiveram presentes no encontro.

De acordo com a secretária da pasta, a Vigilância Socioassistencial é uma das três funções fundamentais do Sistema Único de Assistência Social - SUAS, no âmbito da Política Nacional de Assistência Social.

"Durante a palestra buscamos identificar essa função como um processo coletivo institucional de implementação e valorização do conhecimento da realidade social, bem como a constituição de uma área específica que sistematize esse conhecimento e produza subsídios que fortaleçam e contribuam para efetivação da proteção social e dos direitos socioassistenciais", enfatiza Eliete.

Após a palestra houve discussão do tema proposto.

PAE inscreve para Semana de Negócios da Moda

Empresários poderão conferir as novidades do setor de confecções, calçados e acessórios

O PAE (Posto Sebrae de Atendimento ao Empreendedor) informa que estão abertas inscrições para os interessados em participar da Semana de Negócios da Moda, que acontece de 12 a 16 de janeiro de 2014, em São Paulo. A excursão de Jaboticabal sai no dia 14, às 6h, do estacionamento da Prefeitura.

A Semana de Negócios da Moda, é composta por duas grandes feiras – Couro Moda e Prêt Porter – voltadas aos empresários de micro e pequenas empresas e microempreendedores do segmento de vestuário, calçado e confecção.

De acordo com a agente de atendimento, Vanessa Gonçalves, na feira os empresários poderão conferir o lançamento de mais de 3.500 marcas de calçados, acessórios e roupas. "Serão expostos tênis, artigos esportivos, artefatos de couro, acessórios de moda, produtos para equipar a loja e tecnologia para calçados, entre outras novidades", acrescenta.

Inscrições: Os interessados podem se inscrever até dia 16 de dezembro, no valor de R$ 30,00. As vagas são limitadas.

GENTE & ENCONTROS

P/ ROSELI PEREIRA

"Cultive com diligência a humildade interior." (Santo Padre Pio de Pietrelcina)

.....

Que calor é esse, minha gente!

.....

Jaboticabal está crescendo e os veículos aumentando. O que fazer hein...? Tá difícil viu!

.....

Vamos descontrair kkkkkkkkkkkk!

Tenho certeza que vão nos dar o troco semana que vem!

Nove tipos de namorados...

1. João Bonzinho – "Depois que eu lavar a louça, vamos ficar abraçadinhos e juntinhos, tá OK, meu benzinho?"

Também conhecido como: João Denguinho, João do Lóvi.

Vantagens: Bem comportado; passa as próprias camisas.

Desvantagens: É tão compreensivo que irrita; perfeito paspalho, shoralitrusss

2. João Ódio Gratuito – "As pessoas são idiotas. Quero que o mundo se exploda ou se imploda, tanto faz. Vamos ficar em casa vendo televisão".

Também conhecido como: João Rasga Tapete, João Que Porra É Essa.

Vantagens: Não fica galinhando por aí; é previsível.

Desvantagens: Chato prá caralho.

3. João Delicado – "Mimimi-midesculpa... seja lá o que eu fiz, deculpi-pipipipi".

Também conhecido como: João Só Digo Sim, João Mil Perdões

Vantagens: Dá um pulo hilário quando toma um susto.

Desvantagens: Se assusta com qualquer miséria; desiste sem tentar.

4. João Bombado – "Fecha a matraca, estou raciocinando".

Também conhecido como: João Açaí Com Granola, João Bravo

Vantagens: Abre qualquer tampa; é fácil de enrolar.

Desvantagens: Pode te partir no meio; soa igual um porco.

5. João Soneca – "zzzzzzzzz"

Também conhecido como: João Boa Noite, João Blecaute, João João JOÃO!

Vantagens: Alvo fácil; não pode reclamar que não tem descansado.

Desvantagens: Dificilmente vai realizar algum sonho seu.

6. João Serão Extra – "Quem, eu?..."

Também conhecido como: João Gandaia, João Pés de Pluma

Vantagens: Pode ficar se corroendo de culpa.

Desvantagens: Pode estar se divertindo horrores.

7. João Loverboy – "Depois que eu lavar a louça, vamos trepar como dois demônios da Tasmânia epilépticos, OK?"

Também conhecido como: João do Be-Bop-a-Lula, João Vem Aqui Minha Nega, João da Brinks

Vantagens: Está sempre pronto.

Desvantagens: Está sempre pronto.

8. João Sonhador – "Um dia serei rico e famoso. Não sei como, mas..."

Também conhecido como: João Prometo que Um Dia, João Acorda Alice

Vantagens: É bom contador de histórias. Desvantagens: Vai se transformar no João Não Sei O Que Houve.

9. João Todo Perfeito – "Enquanto os criados lavam a louça, façamos amor como dois demônios da Tasmânia no cio em meu iate novo, OK?"

Também conhecido como: João Mastercard, João Bolso Sem Fundo

Vantagens: É a resposta às preces de toda mulher.

Desvantagens: Devido à caça predatória, tá praticamente em extinção kkkkkkkkkkkk!

RIR COM WALDIR

Por que não apareceu nenhum amigo no enterro do elefante? Ninguém queria carregar o caixão!

.....

Querido, onde está aquele livro 'Como viver 100 anos?' - Joguei fora! - Jogou fora? Por quê? - É que sua mãe vem nos visitar amanhã e eu não quero que ela leia essas coisas!

CRAS I e II promovem confraternização entre beneficiários

Para marcar o encerramento das atividades realizadas pelos Centros de Referência em Assistência Social - CRAS, a Secretaria de Assistência Social promove a confraternização para os beneficiários dos programas socioassistenciais.

Para os atendidos no CRAS II a confraternização ocorreu semana retrasada. Já no CRAS I, a confraternização foi na quinta-feira (12).

Durante o encontro, os participantes também receberam certificados de conclusão de cursos.

De acordo com a secretária da pasta, Eliete Travaini, as atividades serão retomadas na segunda semana de janeiro. "Vamos dar apenas uma pausa para as festas de fim de ano. Em 2014 continuaremos com os atendimentos.

Banco do Povo de Jaboticabal é destaque durante Mutirão de Microcrédito

Jaboticabal ficou entre as primeiras colocadas na liberação de recursos

No último mês de novembro, o Banco do Povo Paulista, promoveu em todo estado de São Paulo um mutirão de microcrédito. Por meio da ação, os microempresários conheceram todas as facilidades que o Banco do Povo oferece na hora de realizar um empréstimo.

Jaboticabal foi um dos destaques regionais. Foram liberados mais de R$ 84 mil para os empreendedores locais. No ano, o valor aproxima-se de R$ 500 mil.

"O empresário precisa atentar-se da importante ferramenta que é o Banco do Povo Paulista. Por meio de suas linhas de crédito, é garantido juros baixos e pouca burocracia na liberação de recursos. Em Jaboticabal, vários empreendedores beneficiam-se das linhas de créditos oferecidas", afirma o Secretário de Indústria, Comércio e Turismo, Valdemir Lutti.

Equipe do SAMU promove simulado de acidentes em Jaboticabal

Ações foram realizadas no Lago Municipal

A Prefeitura de Jaboticabal informa que aconteceu no dia 11, no Lago Municipal, um simulado de acidente com múltiplas vítimas.

As equipes do SAMU participaram com o objetivo de desenvolver habilidades de atendimento para a melhoria da assistência, com menor risco, tanto para o profissional, quanto para a vítima.

O Secretário de Saúde, Dr. Carlos Alberto Navarro, lembra que o simulado também serve para verificar o tempo resposta de atendimento. "Precisamos estar preparados para qualquer eventualidade. O simulado conta com o apoio das ambulâncias tipo "A", ambulância da UBS de Monte Alto e também do Corpo de Bombeiros".

Para a realização do simulado, o trânsito em volta do lago foi interditado entre 9h e 11h.

PROBLEMAS COM DROGAS ?
nós podemos ajudar
Se quer parar de usar drogas, você não está sozinho!
Narcóticos Anônimos
Horário de Reuniões:
Quarta às 20h
Domingo às 19h
Grupo Renascer
Av. Libero Badaró, 670 - Centro
Ligue e se informe sobre nossas reuniões
0800 8886262
www.nahowbrasil.org.br

Via Rápida Empresa: Prefeitura treina funcionários para iniciar programa

Jaboticabal já aderiu ao programa antes conhecido como SIL – Sistema Integrado de Licenciamento

Representantes da Secretaria de Planejamento estão sendo treinados para a implantação do programa Via Rápida Empresa, antigo SIL (Sistema Integrado de Licenciamento). Jaboticabal já aderiu ao programa e se prepara para iniciar as atividades em fevereiro de 2014.

"A ideia permanece a mesma. Através do site do Via Rápida Empresa, empresários e microempreendedores individuais poderão efetuar a abertura, legalização, alteração e baixa de empresas cuja natureza seja LTDA", explica o secretário da pasta, André Nozaki.

Atualmente, para obter o licenciamento, por exemplo, o empreendedor deve dirigir-se a cada órgão responsável – Prefeitura, Corpo de Bombeiros, Cetesb e Vigilância Sanitária – e cumprir as exigências.

"Com o novo sistema vamos agilizar a parte burocrática, o que não livra o empresário da visita dos fiscais ao local após abertura", ressalta Nozaki.

EXTRAVIO DE TALÕES APAE 2013

Declaramos para todos os fins de direito e na melhor forma da lei, que foram extraviados os seguintes talões e numerações:

Talão: 148 Numeração:
01.471 até 01.480
50.471 até 50.480
Talão: 832 Numeração:
08.466 até 08.480
57.466 até 57.480
Talão: 854: Numeração:
08.796 até 08.810
57.796 até 57.810

Pós-graduação à distância *Gestão Escolar* capacita profissionais para funções de direção, supervisão e coordenação em instituições educacionais

Curso forma gestores com uma visão estratégica e empreendedora para a promoção da qualidade educacional e sustentabilidade. Interessados de todo o país têm até 28 de fevereiro de 2014 para se inscrever

Organizações de ensino particulares e poder público têm investido em programas de expansão da educação básica e profissional, que consequentemente elevam a demanda por gestores nas escolas. Em consonância com esse cenário, o Centro Universitário Senac oferece a pós-graduação a distância *Gestão Escolar*, que tem o objetivo de capacitar profissionais para atuarem na direção, supervisão, coordenação e orientação pedagógica em instituições educacionais. As inscrições para esse e outros cursos de pós-graduação à distância estão abertas até 28 de fevereiro de 2014.

Voltada a pessoas graduadas interessadas em se especializar para a gestão de instituições de educação básica ou profissional, privadas ou públicas – com exceção da rede pública estadual de São Paulo, conforme Deliberação do Conselho Estadual de Educação (para atendê-la, o Centro Universitário Senac oferece o curso presencial de 1.006 horas) –, a pós-graduação tem como diferencial o desenvolvimento de competências que permitem ao aluno o desempenho eficiente de suas funções, com uma perspectiva de gestão estratégica e empreendedora que contribui para promover a qualidade da educação e a sustentabilidade.

"O curso também tem como foco formar gestores que exerçam uma liderança democrática, de acordo com a proposta pedagógica da escola. Assim, trabalharão para concretizar a função social da instituição", explica Bartira Riguetti, coordenadora da área de educação do Senac São Paulo.

Entre os principais pontos desenvolvidos na pós-graduação estão: gerir a construção, implantação e avaliação coletiva da proposta pedagógica da escola; coordenar a elaboração do planejamento estratégico, identificando ameaças e oportunidades e definindo metas de resultados educacionais e financeiros; supervisionar os processos de registros escolares, utilizando-os também como fonte de dados para a tomada de decisões gerenciais que favoreçam a aprendizagem dos alunos; orientar professores no planejamento e na avaliação escolar; e gerenciar os processos administrativos da instituição com liderança e visão estratégica.

Para isso, o curso conta com uma metodologia que aproxima os participantes de situações concretas de gestão escolar: ao longo do programa, é construído de forma integrada um projeto de gestão para uma instituição. "Assim, o egresso terá desenvolvido competências para identificar desafios e criar oportunidades de superação com criatividade, iniciativa e inovação nos aspectos educacionais", afirma Bartira.

Pós-graduação à distância

Interessados de todo o país têm até o dia 28 de fevereiro de 2014 para se inscrever em um dos quinze cursos de pós-graduação a distância oferecidos pelo Centro Universitário Senac:

Docência no Ensino Superior
Docência no Ensino Técnico
Design Instrucional
Educação Ambiental para a Sustentabilidade
Gestão Cultural: cultura, desenvolvimento e mercado
Gestão Empreendedora
Gestão Empresarial
Gestão Escolar
Gestão de Marketing
Gestão de Pessoas
Gestão do Varejo
Gestão do Relacionamento com o Cliente
Gestão da Segurança dos Alimentos
Governança de Tecnologia da Informação
Tecnologias na Aprendizagem.

Para participar, é preciso ter concluído a graduação, possuir acesso à internet e conhecimentos de informática e navegação em internet para acompanhamento do curso. Também é necessário ter disponibilidade para um encontro presencial por semestre para avaliações obrigatórias no polo escolhido pelo aluno. Informações e inscrições podem ser obtidas por meio do Portal Senac EAD (www.ead.senac.br).

Também podem ser realizadas turmas exclusivas de pós-graduação à distância para empresas por meio do Atendimento Corporativo. Mais informações 0800 707 1027 ou no site www.sp.senac.br/atendimentocorporativo.

Reconhecido por seu modelo educacional, as especializações do Centro Universitário Senac estimulam o potencial empreendedor no aprendizado e aliam teoria à prática preparando os alunos para os desafios do mercado de trabalho. Em 2014, o Centro Universitário Senac completa 25 anos de atuação no ensino superior.

São 230 polos de oferta à distância em 26 unidades da federação – a maior rede de ensino à distância do país: Acre, Alagoas, Amazonas, Amapá, Bahia, Ceará, Distrito Federal, Espírito Santo, Goiás, Maranhão, Minas Gerais, Mato Grosso, Mato Grosso do Sul, Pará, Paraíba, Pernambuco, Piauí, Paraná, Rio Grande do Norte, Rondônia, Roraima, Rio Grande do Sul, Santa Catarina, Sergipe, São Paulo e Tocantins.

Serviço:
Inscrições para pós-graduação lato sensu a distância do Centro Universitá rio Senac
Período: até 28 de fevereiro de 2014
Taxa de inscrição: R$ 20
Informações e inscrições: www.ead.senac.br .
Local: Senac Jaboticabal
Endereço: Rua 24 de Maio, 831
Telefone: (16) 3209-2800 e www.sp.senac.br/jaboticabal

Trabalhe no Senac Jaboticabal:
Área Administrativa
Coordenador de Negócios Educacionais - cód. SP06806
Para se candidatar, acesse www.sp.senac.br/trabalheconosco e cadastre seu currículo. Em seguida, consulte o Mural de Oportunidades e inscreva-se nas vagas pelas quais tem interesse. Os candidatos aprovados poderão ser aproveitados para futuras vagas na mesma unidade ou região, se estiverem dentro do perfil necessário, no prazo de 180 dias a partir da finalização do processo seletivo.
O Senac recruta aprendizes e profissionais com deficiência para diversas áreas. Cadastre seu currículo e acompanhe as oportunidades.
Senac

Fundo Social realiza formatura de curso de cabelereiro

Entrega de certificados aconteceu na quarta-feira (8), no Centro de Lazer "Edson Martini"

Aproximadamente 50 alunos participaram da formatura dos cursos de Cabeleireiro e Iniciação em Cabelos Artísticos realizados pelo Fundo Social de Solidariedade. A diplomação aconteceu na quarta-feira (4), no Centro de Lazer "Edson Martini".

Os cursos tiveram duração de dez meses. Além dos diplomas, os participantes participaram do sorteio de brindes. "Estou muito feliz em participar desse momento importante na vida dessas pessoas. Os alunos frequentaram as aulas e hoje são profissionais com totais condições de atender o público. Parabenizo os professores e todos aqueles que participaram dos cursos de Cabelereiro e Iniciação em Cabelos Artísticos", afirma a Primeida Dama, Cidinha Girio.

Polo da Beleza – Jaboticabal tem um novo conceito de educação profissionalizante. Foi inaugurado em novembro, o Polo Regional da Escola de Beleza.

Em um prédio totalmente adaptado pela Prefeitura, serão oferecidos, em parceria com o Governo do Estado, cursos de assistente de cabelereiro, manicure e pedicure, maquiagem, depilação e designer de sobrancelhas. Os cursos tem duração de dois meses, com carga horária da 80 horas.

BOLETIM DO TORCEDOR

"Pega Leve" é campeão do 3° Campeonato Amador de Futebol de Campo

Final aconteceu no último domingo (8) no Centro Esportivo "Antônio Mônaco"

Após 14 rodadas, a equipe do "Pega Leve" conquistou o 3° Campeonato Amador de Futebol de Campo promovido pela FAE. A equipe venceu a "CCM" por 3 a 1 pela final da Primeira Divisão. A terceira colocação ficou com a "Cohab 1 – Amigos do Leandro".

O título da Segunda Divisão ficou com o "Nova Alvorada" que venceu o "Santa Cruz" por 3 a 1. O São Roque ficou com o terceiro lugar.

O Presidente da FAE, Samuel Cunha, ressalta o nível técnico do campeonato. "As equipes estavam preparadas e realizaram um excelente campeonato. Em 54 jogos, foram marcados 165 gols, uma excelente média, que mostra o empenho das equipes em busca da vitória".

Premiação: As equipes vencedoras foram premiadas com troféus, medalhas e prêmios em dinheiro. "Esse ano foi a grande novidade do campeonato. A equipe campeã recebeu R$ 800, o segundo colocado R$ 480 e o terceiro R$ 320.

Acompanhe abaixo as informações técnicas do 3° Campeonato Amador de Futebol de Campo:

Início: 14 de Setembro de 2013
Término: 08 de Dezembro de 2013
Número de rodadas: 14
Número de jogos: 54
Total de Gols: 165
Média de gols por partida: 03
Cartões amarelos: 246
Cartões vermelhos: 36
Litros de leite arrecadados referente aos cartões amarelos e vermelhos: 357
Melhor ataque: São Roque Futebol Clube (2ª Divisão).
Melhor defesa: Pega Leve (1ª Divisão).
Técnico Revelação: Luis Henrique Ribeiro da Silva (CCM – 1ª Divisão).
Jogador Revelação: Marcos V. M. R. de Souza (Pega Leve).
Troféu de Goleiro Menos Vazado (2ª Divisão): Edgar de Lima (São Roque).
Artilheiros - 2ª Divisão (8 Gols): Jean Carlos Balbino de Lima (Nova Alvorada) e Willian Silva Ota (São Roque).

Troféu de Goleiro Menos Vazado: (1ª Divisão) - João Henrique Bejo (Pega Leve)

Artilheiros: 1ª Divisão (5 Gols) - Hugo Carmeciano - (Pega Leve) e Tiago Amaral (Cohab 1 – Amigos do Leandro).

EQUIPE DE BASQUETE FEMININO SUB-16 DA F.A.E./COC/CARDIOFÍSICO/JABOTICABAL TERMINA A COMPETIÇÃO/2013 DA ASSOCIAÇÃO REGIONAL DE BASQUETE RIBEIRÃO PRETO EM 3º LUGAR

No último dia 05 de dezembro, quinta-feira, a equipe sub-16 feminino de basquete da F.A.E./COC/CARDIOFÍSICO/JABOTICABAL, comandada pelo técnico João Pifer, entrou em quadra, mais precisamente no Ginásio Alberto Bottino, em Jaboticabal, para disputar o 3º e 4º lugar frente à equipe da FEAC/ASPA/FRANCA, em jogo válido pelo Campeonato da Associação Regional de Basquete Ribeirão Preto.

As atletas de Jaboticabal entraram em quadra com muita disposição e conquistaram uma grande vitória pelo seguinte placar: F.A.E./COC/CARDIOFÍSICO/JABOTICABAL 57 X 17 FEAC/ASPA/FRANCA.

A cestinha da partida foi a atleta da F.A.E./JABOTICABAL, Keila Cruz, com 15 pontos.

Com este resultado, a equipe sub-16 da F.A.E./COC/CARDIOFÍSICO/JABOTICABAL, conquistou o 3º lugar da Associação Regional de Basquete/Ribeirão Preto/2013.

Atletas de Jaboticabal:

Isabela Muniz, Letícia Scarduelli Asseli, Beatriz Pifer, Mariana Pimentel, Sthela Santa Rosa, Julia Rogério, Júlia Guerreir,/ Kethelyn Ferreira, Lilian da Rocha, Beatriz Evaristo e Keila Cruz. Técnico João Pifer e assistente: Nayhara Servidone.

Parabéns às atletas da equipe sub-16 feminino de Basquete e ao técnico João Pifer, por mais esta conquista.

ASSOCIAÇÃO REGIONAL DE BASQUETE RIBEIRÃO PRETO E A MVP/TÊNIS DE FRANCA PREMIARAM OS MELHORES DE 2013 NA MODALIDADE DE BASQUETREBOL COM UMA GRANDE FESTA

ASSOCIAÇÃO REGIONAL DE BASQUETE RIBEIRÃO PRETO E A MVP/TÊNIS DE FRANCA PREMIARAM OS MELHORES DE 2013 NA MODALIDADE DE BASQUETREBOL COM UMA GRANDE FESTA

Dia 03, uma terça-feira, às 19:00 hs, aconteceu na cidade de Ribeirão Preto a entrega da premiação na modalidade de basquetebol masculino e feminino/Seleção de Ouro da Temporada 2013, da Associação Regional de Basquete Ribeirão Preto, em parceria com a MVP-TÊNIS/FRANCA. A premiação contou com a participação de técnicos, atletas, dirigentes e pais dos atletas premiados.

As equipes da F.A.E./COC/CARDIOFÍSICO/JABOTICABAL, que representaram muito bem a cidade, nesta temporada, tanto no masculino, quanto no feminino, com o comando do técnico João Pifer, também foram premiados em várias categorias, demonstrando que o trabalho foi bem realizado e atingiu os objetivos esperado, contando sempre com todo o apoio da Prefeitura de Jaboticabal, Secretaria de Educação, F.A.E. - Fundação de Amparo ao Esporte/COC - CARDIOFÍSICO.

As categorias premiadas neste ano de 2013, foram as seguintes:

BASQUETE MASCULINO:

SUB-12, SUB-13, SUB-14, SUB-15, SUB-16, SUB-17, SUB-21 E ADULTO.

BASQUETE FEMININO:

SUB-14, SUB-16 / ADULTO.

Atletas e comissão técnica da F.A.E./COC/CARDIOFÍSICO/JABOTICABAL, premiados nesta temporada 2013:

Basquete masculino Categoria sub-21: Jhonatan Santos - Pivô - F.A.E./COC/CARDIOFÍSICO/JABOTICABAL e melhor técnico: João Henrique Pifer / F.A.E./COC/CARDIOFÍSICO/JABOTICABAL.

Categoria Adulto/Livre: Moacyr Curtarelli Neto - Lateral - F.A.E./COC/CARDIOFÍSICO/JABOTICABAL.

Basquete Feminino Categoria sub-14: Beatriz Pifer - Lateral - F.A.E./COC/CARDIOFÍSICO/JABOTICABAL; Júlia Rogério - Pivô - F.A.E./COC/CARDIOFÍSICO/JABOTICABAL e Júlia Ramos Guerreiro - Lateral - F.A.E./COC/CARDIOFÍSICO/JABOTICABAL; Melhor Jogadora: Júlia Rogério - Pivô - F.A.E./COC/CARDIOFÍSICO/JABOTICABAL e Melhor Técnico - João Henrique Pifer - F.A.E./COC/CARDIOFÍSICO/JABOTICABAL.

Categoria sub-16: Keila Cruz-Armadora - F.A.E./COC/CARDIOFISICO/JABOTICABAL.

Categoria Adulto: Lucimara Silva - Ala/Pivô - F.A.E./COC/CARDIOFÍSICO/JABOTICABAL e Michele Franco - Ala / Pivô - F.A.E./COC/CARDIOFÍSICO/JABOTICABAL.

No total foram premiados 09 atletas em 05 categorias diferentes e o técnico em 02 categorias, representando as equipes da F.A.E./COC/CARDIOFÍSICO/JABOTICABAL/2013.

O técnico João Pifer, comenta a "alegria e a satisfação de realizar este trabalho juntamente com as professoras Nayhara Servidone, Lucimara Silva e Fernanda Tonini, que neste ano realizaram um excelente trabalho na formação (base/iniciação), participando de 08 Festivais Regionais, nas categorias sub-12 masculino e na sub-13 feminino, que terminou sua participação de forma invicta nos festivais, realização do Festival Interno, contando com a participação de 200 crianças dos 07 aos 14 anos, representando 06 núcleos espalhados pela cidade que hoje atingem 1.600 crianças na iniciação de basquetebol. Com as equipes de competição também foram muitas conquistas neste ano de 2013: Basquete masculino - Sub-16 - 4º lugar - Associação Regional de Basquete/Ribeirão Preto. Sub-19 - VICE-CAMPEÃO/Regional dos Jogos Abertos da Juventude. Sub-21 - Está na Final da Associação Regional de Basquete/Ribeirão Preto. Adulto - 4º lugar entre 08 equipes participantes da Associação Regional de Basquete/Ribeirão Preto. 3º lugar nos Jogos Regionais de Araraquara/2013.

Basquete feminino: Sub-13 - CAMPEÃ invicta dos Festivaii Regionais da Associação Regional de Basquete Ribeirão Preto. Sub-14 - TRÍ-CAMPEÃ da Associação Regional de Basquete Ribeirão Preto. Sub-16 - 3º Lugar da Associação Regional de Basquete Ribeirão Preto. Adulto - VICE-CAMPEÃ da Associação Regional de Basquete Ribeirão Preto. 5º Lugar nos Jogos Regionais de Araraquara/1ª Divisão/2013.

EMPRESA NACIONAL PROCURA-SE VENDEDORES

Ótimos ganhos 100% de lucro nas vendas.
LIGUE AGORA...
(16) 3204-4125 – (16) 99140-6156 (claro)
99709-4800 (vivo)

MULTINACIONAL CONTRATA EM JABOTICABAL:

Técnico de manutenção com experiência em comandos elétricos.
Interessados enviar curriculum para o e- mail evandro_lon@hotmail.com
A/C.: de Evandro

ASByte
O Seu lugar na internet
INTERNET VIA RÁDIO
PROVEDOR DE ACESSO A INTERNET
SUPORTE CRIATIVO
CRIAÇÃO E HOSPEDAGEM DE SITE
(16) 3203-3933
Av: 13 de Maio, 511 - Sala 1003 - Ed. Athenas
www.asbyte.com.br E-mail: duvidas@asbyte.com.br

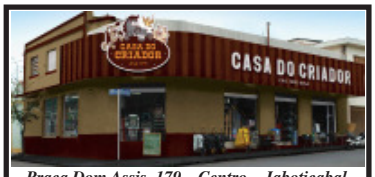

Praça Dom Assis, 179 – Centro – Jaboticabal.
Fone/fax: (16) 3202-4162 - Everton

A Patota
Banca de Jornais, Livros e Revistas
Encadernação de Livros e Revistas e Gravação a Ouro
Luiz Carlos Revoredo
Av. Pintos, 660 - Fone: (16) 3202-0282 - Jaboticabal

DECLARAÇÃO

Declaramos para todos os fins que, foram extraviados parte de Documentações Fiscais, Tributárias e Previdenciárias, entre outras, anteriores ao Exercício de 2.012 (inclusive).

Sem outro particular, firmo a presente.

Jaboticabal, 21 de novembro de 2.013
Paulo Cesar Vantini
Sócio – Proprietário
EXPRESSO RODO - JABOTI LTDA.
CGC.: 50386473/0001-47

VENDE-SE

1 Agili, cor preta, ano 11/12 completo, flex, 38.000km. 1 Caminhonete Amarok Startline, cor cinza, ano 2011, completa.

Tratar no celular (16) 99785-8898 Sandra.

EDITAL DE NOTIFICAÇÃO
EXECUÇÃO EXTRAJUDICIAL

Pelo presente Edital de Notificação e para ciência do(s) interessado(s), que se encontra(m) em lugar incerto e não sabido, ou ocultara(m)-se ou recusara(m) o recebimento da notificação pessoal pelo oficial do cartório, fica(m) **NOTIFICADO(S)** o(s) mutuário(s) abaixo para ciência de que estamos autorizados na forma do Decreto-Lei nº 70 de 21/11/66, artigo 15 da RD 08/70 e artigo 19 da Lei nº 8.004 de 14/03/90, a promover a **EXECUÇÃO EXTRAJUDICIAL** da(s) HIPOTECA(S) que oneram o(s) imóvel(is) a seguir descrito(s), em favor da **EMPRESA GESTORA DE ATIVOS - EMGEA**. Fica(m) cientificado(s), outrossim, de que têm o prazo de 20 (vinte) dias contados de **07/12/2013** para purgar(em) o débito e evitar(em) a execução extrajudicial. Quaisquer informações ou providências, finaza dirigir(em)-se à agência da Caixa Econômica Federal, onde foi lavrado o contrato, em qualquer dia útil em horário bancário.

Contrato: 8.0313.6081018-4 - SED: 25122 - CREDOR: EMGEA - AGENTE: PREVIBANK.
DEVEDOR(ES): ROSANA APARECIDA DA SILVA, BRASILEIRA, SOLTEIRA, MAIOR, EMPREGADA DOMÉSTICA, CPF: 122.431.558/85, RG: 22.104.759-1-SSP/SP e **EDER LEANDRO DA SILVA**, BRASILEIRO, SOLTEIRO, MAIOR, ZELADOR, CPF: 163.916.218/41, RG: 26.652.807-7-SSP/SP. Imóvel sito à: RUA MAURO LIGEIRO, Nº 500, LOTE 43, QUADRA 22, RESIDENCIAL JABOTICABAL - JABOTICABAL/SP.

São Paulo, 07/12/2013.
PREVIBANK S/A DISTRIBUIDORA DE TÍTULOS E VALORES MOBILIÁRIOS
Agente Fiduciário

Restaurante e Lanchonete do
DEDÃO
ÚNICO E EXCLUSIVO NA MASCAGNI

Venha fazer sua festa de confraternização com a gente!

Oferecemos a você um cardápio variado e saboroso. É o melhor atendimento da cidade!

Ambiente Climatizado

Clube Mascagni - Avenida Benjamin Constant, 88
Telefones: (16) 3202-8430 / 9708-5912

0800-703 FORD 3673

ford.com.br/novofocus

CLASSIFICAÇÃO "A" EM ECONOMIA DE COMBUSTÍVEL

NÍVEL DE SEGURANÇA 5 ESTRELAS

NOVO FOCUS
TECNOLOGIA DO FUTURO NA SUA GARAGEM.

Ele foia, estaciona sozinho e, com você na direção, até voa. Parece ficção científica, mas é o seu novo carro.

NOVO FOCUS HATCH
VERSÕES A PARTIR DE
R$ 60.990
CAT. QAL4

NOVO FOCUS SEDAN
VERSÕES A PARTIR DE
R$ 69.990
CAT. RCK4

Transmissão Sequencial PowerShift | Motor 2.0 Direct Flex com 178 cv | Sistema de Estacionamento Automático | Sync® Media System com My Ford Touch

Venha conhecer e fazer um TecnoDrive.

Ford
Go Further

Báltico – Av. Carlos Berchieri, 160
Tel.: (16) 3209.1030 – Jaboticabal/SP

Preços válidos até 31/12/2013 ou enquanto durarem os estoques. Novo Focus Hatch S 1.6L 2014 (cat. QAL4) a partir de R$ 60.990,00 à vista (40 unidades). Novo Focus Sedan S 2.0L 2014 (cat. RCK4) a partir de R$ 69.990,00 à vista (30 unidades). Valores válidos para cores sólidas. Frete incluso. Imagens meramente ilustrativas. *Alguns itens apresentados não estão disponíveis nos catálogos mencionados neste anúncio. Para mais informações consulte um distribuidor Ford ou acesse www.ford.com.br/novofocus. O CONPET é um Programa do Governo Federal vinculado ao Ministério de Minas e Energia - MME e executado com o apoio técnico e administrativo da Petrobras.

Respeite os limites de velocidade.

FORD CREDIT

SE FOR DIRIGIR NÃO BEBA.

abelharaunha.com

VENHA DEDICAR-SE À
BOTECOLOGIA

R. SÃO JOÃO ESQ. C/
HUMBERTO BIANCHINI

RIO
bar & música

DO HAPPY HOUR À BALADA, UMA FESTA SÓ.

riobaremusica