Simpatia é uma faculdade imprescindível no universo do ser humano

Conquistar equilíbrio é estar sereno ante dificuldades irreversíveis

Plante desarmonia e colha as consequências no tempo e no espaço imprevisível

Jonas de Gallileu

A GAZETA

ANO XXXVI - N.º 1.702 - Jaboticabal, 24 de Janeiro de 2.015 - Redação: Av. General Osório Nº 218 - Fones/Fax: (16) 3202 -2636 - Diretor: Gustavo R. T. Scandelai - R$2,50

Prefeitura conclui obra da UPA

Unidade têm estrutura complexa, apta para atendimentos de urgência e emergência

Em poucos dias Jaboticabal vai ganhar uma Unidade de Pronto Atendimento novinha. A obra de construção da UPA 24h está concluída e deve ser entregue à população antes do Carnaval. Cerca de R$ 1.7 milhão foi investido na construção.

"Estou feliz porque, em breve, vou entregá-la aos nossos jaboticabalenses. Desde o primeiro dia de governo venho cobrando empenho da equipe e buscando recursos para que pudéssemos finalizar este grande projeto. Conseguimos", comemora o prefeito Raul Girio.

A secretária de Saúde, Renata Assirati, também comemora a conquista e aproveita para lembrar que "na UPA serão atendidos casos de urgência e emergência. Os CIAF's farão os atendimentos básicos, como de costume".

A nova unidade de saúde conta uma estrutura complexa com salas específicas para pré-consulta, emergência (Sala Vermelha), necrotério, Sala Amarela, raio-X, consultórios, sutura, gesso e imobilização de fratura, observação - feminina, masculina, infantil (com banheiros adaptados), inalação, medicamento, curativo, coleta, lavagem e descontaminação e esterilização.

Há ainda recepção, banheiros adaptados, dispensa de medicamento, estocagem, armazenagem de roupas – limpas e sujas, DML, copa e sala de estar para funcionários, quartos para plantonista, PBX, guarda macas e cadeiras de rodas, administração, arquivo médico, diretoria e lavabo.

Raul Girio satisfeitíssimo com a conclusão das obras da UPA 24 horas

Aeroporto Municipal terá oficina de aviões

Aerocenter trabalha na reforma e ampliação do hangar

No hangar, o prefeito Raul Girio acompanha o desenvolvimento de todas as instalações

Jaboticabal está prestes a ganhar uma oficina de aviões. A reforma e ampliação do hangar, localizado no Aeroporto Municipal, está em fase final. Além das melhorias, foram construídas novas salas e sessões que permitirão o funcionamento da oficina.

A Prefeitura, através da Secretaria de Indústria, Comércio e Turismo, trabalhou para que a empresa pudesse se instalar no local. "O objetivo é 'movimentar' o Aeroporto, gerando empregos e renda para a cidade", pontua o prefeito Raul Girio.

A Aerocenter trabalha com manutenção de aviões agrícolas, inclusive da Embraer. "Quando estiver em funcionamento, a oficina vai receber aeronaves de outras cidades e estados. Acreditamos que a instalação da empresa possa gerar, ainda, novos investimentos para o Aeroporto", finaliza o secretário da pasta, Sérgio Nakagi.

A previsão da empresa é entrar em operação assim que as obras forem concluídas e aprovadas pela ANAC.

José Fernando Stigliano

REFLEXÃO - A CRIANÇA ANTES DE 1760

Por que 1760? Pode surpreender a indicação de uma data tão precisa para a modificação das mentalidades. Como se de um ano para outro tudo se tivesse modificado. Não foi esse o caso, e Philippe Ariés mostrou que foi necessária uma longa evolução para que o sentimento da infância realmente se arraigasse nas mentalidades.

Estudando cuidadosamente a Iconografia (descrição e estudo das imagens ou representações visuais) relacionada com o assunto, a Pedagogia e os jogos infantís ; Ariés concluiu que, a partir do início do século XVII, os adultos modificam sua concepção da infância e lhe concedem uma atenção nova, que não lhe manifestavam antes. Essa atenção dada à Criança, porém, não significa ainda que se lhe reconheça um lugar tão privilegiado na Família que faça dela o seu centro.

No século XVII, a Sociedade Monarquista ainda não reconheceu o reinado do Menino Rei, centro do Universo Familiar. Esse reinado da Criança que começa a ser ruidosamente celebrado nas classes ascendentes do século XVIII, por volta dos anos 1760 – 1770.

Foi o Filósofo francês Rosseau, com a publicação de ÉMILE, em 1762, que cristalizou as novas ideias e deu um verdadeiro impulso inicial à Família Moderna, isto é, a Família alicerçada no AMOR MATERNO.

Texto inspirado no livro – Um Amor Conquistado: o Mito do Amor Materno.

Renuncie à inveja

Por Monsenhor Jonas Abib

É preciso dizer "não" à inveja

Vamos ao Evangelho de São Marcos, capítulo 7, versículo 20: "Ora, o que sai do homem, isso é que mancha o homem". Precisamos estar muito atentos a isso, pois o inimigo de Deus nos quer tornar uma chaga só. Ele coloca em nosso interior o desejo de querer tudo e de cobiçar tudo. O maligno está inclemente. Ele quer nos tornar corruptos, suscitando a cobiça em nós; a partir dela, somos levados à corrupção e à sexualidade desenfreada.

"Da inveja nascem o ódio, a maledicência e a calúnia; nasce a 'alegria' causada pela desgraça do próximo e o desprazer causado por sua prosperidade", afirma Santo Agostinho. É por isso que o Décimo Mandamento (Não cobiçar as coisas alheias) quer sanar em nós tudo isso. Os mandamentos não são só proibições, mas maravilhosos remédios quando os assumimos. É preciso dizer "não" à inveja.

Reze comigo: "Eu renuncio a toda inveja e quero pureza de coração. Dá-me, Senhor, essa graça, e da minha parte eu assumo a não entrar em nenhum tipo de corrupção" (Faça o sinal da cruz sobre a sua boca, coração e mente).

Seu irmão,

PRA: Regularizar para cuidar e produzir

Arnaldo Jardim é Secretário de Agricultura e Abastecimento do Estado de São Paulo

O Governo Geraldo Alckmin sancionou o Projeto de Lei nº 219/2014 – proposta que define as bases para a implementação do PRA (Programa de Regularização Ambiental) das propriedades e imóveis rurais com o propósito de adequar a legislação estadual ao novo Código Florestal promulgado em 2012 e que a Assembleia Legislativa de São Paulo havia aprovado.

O que se busca com o PRA é a adequação ambiental com menor impacto social e econômico dentro das regras previstas pelo Código Florestal. Assim o PL 219/2014, agora convertido na Lei nº 15.684, de 14 de janeiro de 2015, detalha os procedimentos de regularização. A nova legislação estadual dá capilaridade maior ao que já consta na lei federal com a definição de conceitos, garantia de compatibilidade dos cadastros estaduais e federais das propriedades rurais e segurança jurídica para regularização.

Os aspectos relevantes considerados no PRA são as boas práticas ambientais de forma a não permitir a supressão de vegetação nativa; a revitalização das matas ciliares como prioridade o aumento da vegetação nativa – São Paulo possui hoje 17,70% de vegetação nativa e passará a ter 24,04% de cobertura do território do Estado – ; e ganho ambiental com respeito às cláusulas sociais.

Enquanto a média de recomposição da vegetação no entorno dos rios no País é estimada entre 3,5% e 4% do território, em São Paulo com a regulamentação do PRA será de 6,54% , o que representará 7,94% de toda a área efetivamente utilizada na agropecuária.

Com a nova lei estadual em consonância com todos os critérios do Código Florestal, é esperado que a recuperação vegetal em nosso Estado possa atingir de 1,5 a 1,8 milhões de hectares, praticamente dobrando o que já existe de vegetação nativa nas propriedades paulistas.

O PRA determina a constituição das chamadas RLs (Reservas Legais), ou seja, a reserva de um percentual da propriedade para a execução do restauro e da recomposição florestal.

Cria em São Paulo um modelo inovador para facilitar a implantação e operacionalização dos métodos de compensação de reserva legal. Com isso, o governo estadual poderá colocar em prática instrumentos econômicos de mercado que poderão, inclusive, em alguns casos, serem negociado em bolsa de valores, trabalharemos isto na regulamentação que virá em breve.

A geração dos ativos ocorreria para financiar a restauração ecológica de áreas degradadas em diferentes situações (recuperação de mata ciliar, restauração de áreas para formação de corredores de biodiversidade, recuperação de Unidades de Conservação e plantio de florestas para produção sob manejo sustentável em áreas agrícolas).

A ideia é que o governo estadual e instituições credenciadas emitam títulos para financiar projetos de restauro ecológico elegíveis de acordo com critérios técnicos e de propriedade, como de áreas essenciais para a garantia da segurança hídrica do Estado.

Os compradores dos certificados seriam os detentores de obrigações de realizar plantios de vegetação, assim como os interessados em executar compensação de reserva legal ou mesmo os interessados em compensar, voluntariamente, emissões atmosféricas ou "pegadas hídricas".

Ao facilitar o encontro de obrigações de plantio, restauro ecológico, constituição de RLs com a necessidade de financiar projetos ecológicos de prioridade governamental, uma série de benefícios podem ser considerados, como o enquadramento do "devedor ambiental" às novas regras; o planejamento e execução de projetos mais robustos de restauro ecológico; e a solução para o financiamento de restauração ecológica, dentre outro já citados.

Ao fim processo legislativo da instituição do PRA com a sanção governamental, a Secretaria de Agricultura e Abastecimento entra agora em campo para uma nova etapa, a regulamentação do programa que concilia produção e preservação para ampliar a cobertura vegetal no Estado de São Paulo. Aliás, esta é uma das prioridades definidas durante meu discurso de posse na Pasta, onde afirmei:

"São Paulo aceitou enfrentar a questão da preservação versus produção para transformá-la num paradigma de produção sustentável.

Hoje a secretaria apresenta seu balanço ambiental, toca o projeto de "microbacias" do programa de desenvolvimento rural sustentável.

São animadores os dados sobre a recomposição de mata nativa, ampliou-se o cuidado com as matas ciliares e são inúmeros os programas de preservação de fontes e nascentes, muitos deles com destacada participação dos municípios e eles terão sua prioridade acentuada em nossa gestão."

A partir de agora vamos trabalhar intensamente, conforme orientou o Governador Alckmin, para o cumprimento de todos os objetivos previstos na lei que instituiu o PRA e assim garantir tranquilidade ao homem do campo, capacidade para cuidar do meio ambiente e produzir para todos!

Arnaldo Jardim é Secretário de Agricultura e Abastecimento do Estado de São Paulo

A LUTA PELA SOBREVIVÊNCIA

P/ HELDER F. SIMURRO

Vivemos sonhando com a esperança.

No desejo a felicidade. Nos sonhos o amor é eterno

Na fé, DEUS como CRIADOR. Nos caminhos, a esperança.

No final a luta, a vitória. Na guerra, a paz. No orgulho, a humildade.

Na divisão, a caridade e a humildade.

No amor, a sabedoria. Na força do desejo, de sermos felizes evoluindo.

Os caminhos se dividem para a porta estreita e larga. A cada um será dado segundo suas obras. Estreita, dificuldades. A larga, facilidade.

O nascimento é uma dádiva de DEUS. Muitos são os chamados, poucos são os escolhidos. Temos que vencer a ignorância. Conhece-se a árvore por seu fruto. Surgirão falsos Cristos e falsos profetas, que farão prodígios e coisas espantosas. Não acreditemos em todos os espíritos, mas temos que examinar se eles são de DEUS. Vamos orar e vigiar. Vamos transformar o ódio em amor. A ofensa em perdão. A discórdia em união. Duvidas em fé. Erros em verdades. Desespero em esperanças. Tristezas em alegrias. Trevas em luzes. Temos que acreditar que ninguém pode ver o reino de DEUS se não nascer de novo. Vamos dar de graça aquilo que de graça recebemos. Vivemos num planeta de provas e expiações. TERRA, de dores e sofrimentos, de resgates, pagamentos de dividas contraídas em vidas anteriores, num passado que se vai longe. Tudo depende de nosso esforço, muito trabalho, na luta pela sobrevivência. A reforma íntima, através de transformações, a curto e a longo prazo, esta delineado no nosso currículo, para chegarmos a um caminho que nos leva à Evolução, num crescimento espiritual, tendo como base a BOA NOVA, passando por fases de evolução, para podermos vencer as dificuldades, problemas, dores, sofrimentos, provas e resgates, na infância, mocidade, madureza e velhice. O aproveitamento exige recursos, renúncias, trabalho, pontualidade, caráter, onde o aperfeiçoamento deve ser encarado em todos os ramos da atividade humana.

AS TRANSFORMAÇOES

Os momentos felizes nascem quando conquistamos o verdadeiro amor, ligados ao nosso aperfeiçoamento no trabalho, na esperança de dias melhores, em sonhos realizados, à custa de vitórias e de realidades, que somam realizações, num mundo repleto de dores e sofrimentos, que exige de nós muito esforço, renúncias e apegos, ao estudo e conhecimentos vinculados às leis de DEUS.

VIVEMOS ETERNAMENTE EM ESPÍRITO, PORQUE LUTAMOS HOJE, EM BUSCA DA FELICIDADE, NUM DESEJO DE AMAR PARA SER AMADO, PERDOAR PARA SER PERDOADO, DENTRO DA REALIDADE.

PROVA DE FOGO

Pr. Anastácio Martins

Quem já não passou por uma prova de fogo? De vez em quando acontecem coisas em nossa vida que parece que não vamos agüentar, porque a pressão é tanto, que se não fosse a Mão do Senhor sobre nós, já teríamos desaparecido num piscar de olhos. É por isso que devemos estar sempre na presença de Deus, porque nós não sabemos o que vai acontecer, mas se estivemos firmes com Deus, Ele nos guarda de tudo o mal. O apóstolo Paulo passou por muitas provas de fogo, mas nunca perdeu a esperança, nem ficou desesperado. Paulo precisou fazer uma viajam de navio com alguns prisioneiros. Júlio, um oficial romano, não queria escutar, e Paulo dizia sobre a viagem. E foi uma viagem muito perigosa para todos, porque o oficial tinha mais confiança no Capitão e no dono do navio, do que em Paulo. Então começou a soprar do Sul um vento fraco, e por isso eles pensaram que podiam fazer o que tinham planejado. Levantaram âncora e foram navegando, de repente, veio um vento muito forte e arrastou o navio de tal maneira, que não puderam fazer nada. Eles ficaram muitos dias no meio do mar, perdidos, sem ver o sol, nem estrelas, e o vento ficava cada vez mais forte. Eles jogaram toda a carga do navio e nada adiantava. Perderam toda a esperança de se salvar e já fazia alguns dias que eles não se alimentavam. E os soldados queriam matar todos os prisioneiros com medo que eles fugissem. Então, Paulo ficou de pé no meio deles e disse: Homens, vocês deviam ter dado atenção ao que eu disse e ter ficado em Creta; e assim não teríamos tido toda essa perda e este prejuízo. Mas agora, peço que tenham coragem, ninguém vai morrer; vamos perder somente o navio. Digo isso porque, na noite passada, um anjo do Deus, a quem pertenço e sirvo, apareceu a mim e disse: Não tenha medo! Você precisa ir até a presença do Imperador. E Deus, na sua bondade, já lhe deu a vida de todos os que estão viajando com você. Por isso homens, tenham coragem. Eu confio em Deus e estou certo de que Ele vai fazer o que me disse. Eles se animaram e se alimentaram, o navio acabou encalhando perto de uma ilha, o Capitão mandou que os que soubessem nadar, deveriam ir e os que não soubessem, deveriam se agarrar em pedaços de madeiras, porque o navio começou a se despedaçar com as fortes ondas. Enfim, todos se salvaram. (Leia Atos 27). Que prova de fogo para eles. Imagine você no meio de um mar, com uma grande tempestade. Misericórdia! Mas eles chegaram à terra firme, porque Paulo confiou no Senhor. Seja qual for a prova de fogo que você esteja enfrentando, quero encorajá-lo a confiar no Senhor, e fazer do Senhor Deus o seu Porto seguro. Tenha fé sempre, o impossível vai acontecer. Esta é a minha oração. Ouça o nosso programa: A Verdade da Palavra. Diáriamente na GAZETA FM 17,9 das 05h30mim às 06h30mim

catedraldopovodedeus@hotmail.com
Facebook
catedral_dopovodedeus@hotmail.com

"BULLYNG" PROVOCA TRAGÉDIA!

P/ PROFESSOR BENÊ

BULLYNG é tirar de quem é diferente; é gozação fundamentada em preconceitos; é agressão de quem se considera poderoso, dono da verdade!

Consequência do "BULLYNG": explodir a violência de quem é ludibriado. Gera exclusão e intolerância, equivale a um "Salvo Conduto" para manifestar superioridade".

Eis aí a tensão mundial provocada pelo 'CHARLIE HEBDO" mascarado com pretensa "LIBERDADE DE EXPRESSÃO"!

a.) – Prof. Benedito Joaquim da Costa

Violência contra a mulher começa com constrangimento psicológico

Um homem não passa a maltratar a companheira repentinamente. O violento dá pistas de seu caráter nas insistentes críticas — de roupas, comportamentos, amigos — e proibições de ir a certos lugares, receber certas visitas. Por isso é importantíssimo que a mulher rejeite qualquer tentativa de domínio de seu parceiro e torne-se independente dele, econômica e emocionalmente

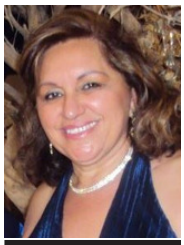

P/ Maria Cappatto

Os números assustam. No Brasil, 73 mulheres são violentadas e 12 assassinadas todo dia. Cerca de 40% dos casos ocorrem dentro de casa e o agressor é o próprio marido. Os episódios recentes, da advogada Mercia Nakashima e de Eliza Samudio, são macabros, verdadeiras histórias de terror.

Violência desse tipo ocorre em todas as classes sociais e começa com ciúme e rejeição, na maioria das vezes sem base concreta. As denúncias são raras; a maioria das vítimas agüenta e continua a viver com aquele que pode vir a matá-las. Por que isso ocorre? Por medo, vergonha, carência, machismo e porque elas não acreditam que, dormem com o perigo potencializado pelo uso de drogas e bebidas alcoólicas.

O machismo perdoa os homens e culpa as mulheres. "Se ouviu um gracejo pesado é porque estava vestida para isso", argumentam alguns. "Se foi violentada é porque se ofereceu e depois negou", dizem outros. Se um homem tem várias mulheres é um dom-juan, um sedutor, tem esse direito. Se é a mulher que se relaciona com vários parceiros, é considerada fácil, uma sem-vergonha. O senso comum é machista. Uma mulher que usa saia curta pode ser quase linchada, como ocorreu em São Bernardo do Campo (SP) com a estudante Geyse Arruda. Se um homem vai de short à escola, pode até ser proibido de entrar, mas isso jamais afetará sua honra ou ameaçará sua integridade física.

É importante que a mulher fique atenta, pois a violência não é repentina. Um homem não é gentil e tranquilo e de uma hora para outra passa a ser violento com a mulher ou os filhos. Aquele que faz isso em geral é covarde, sem caráter. Tirando raras exceções, seu comportamento não tem nada a ver com doença mental. Ele começa a agredir com palavras, com proibições, com descaso. A mulher vai "engolindo" a violência psicológica, as reclamações sobre o vestido, "curto demais", as unhas, "compridas demais", os amigos, que "não prestam", as irmãs, "péssima companhia". E ele ainda diz que age "para o bem dela", o que a faz confundir seu desejo de dominar com amor e cuidado. Nesse ambiente, a mulher vai se isolando, passa a depender totalmente dele – e, quanto mais dependente, mais difícil reagir às agressões. Para piorar, como tende a ser maternal, está sempre pronta para perdoar.

A mulher precisa saber que não deve, nunca agüentar violência de marido, namorado ou amante. Se o namorado começa a proibir amizades, roupas ou atitudes, já está demonstrando o desejo de dominar. Se gosta dela deve aceitá-la como é – ou que procure outra, que se vista como ele espera. Se o companheiro proíbe visitas de sua mãe ou de seus parentes, ela deve lembrar, a si e a ele, que a casa também é sua e que, quando casou, já tinha essa família e amigos.

A situação atinge também as crianças, obrigadas a viver num lar violento. A mulher precisa valorizar-se e defender os filhos, para que não se tornem futuros agressores. Sua única culpa, se tem alguma, é tudo aceitar, não denunciar, proteger o agressor, continuar dependente dele. É premente que trabalhe para sua independência financeira e emocional, de modo a só ficar com quem a respeite e a trate como ser humano, com os mesmos deveres e direitos. Os casos recentes servem de alerta, mais uma vez, para que as terríveis estatísticas não cresçam. Lembrem-se que geralmente filhos criado por pai agressor, desrespeitador da esposa, mãe e mulher, gera em seu filho o mesmo sentimento, tornando assim seu filho um TIRANO, protesto este onde o filho demonstra toda sua frustração por ter uma mãe fraca, que não consegue assumir sua posição de Mulher e de Mãe... aí surge outro violento agressor... o filho, ou filhos... Pena...!!!

Lixo acadêmico e má aplicação dos recursos públicos em ciência

João Manuel Marques Cordeiro

O professor Rogério Cerqueira Leite publicou, na Folha de S. Paulo, de 6 de janeiro último, artigo intitulado "Produção científica e lixo acadêmico no Brasil", em que discute análise feita pela revista científica Nature sobre a qualidade da pesquisa produzida no país. O texto conclui que a pesquisa brasileira é de má qualidade e que os recursos destinados para a ciência são mal aplicados. Trata-se aqui de dizer mais algumas palavras sobre a questão, em particular sobre a má aplicação dos recursos.

O conhecimento científico é, atualmente, a forma oficialmente privilegiada de conhecimento, que confere, a quem o detêm, certos privilégios que são consequência de não estar equitativamente distribuído na sociedade. Cada um à sua maneira e na medida de suas possibilidades, os países se dedicam a fazer ciência, esperando obter benefícios do investimento nela. O que ocorre no Brasil, que tem levado à má aplicação dos recursos em ciência, é que o investimento é feito "cegamente" sem que haja uma política ou plano que estabeleça que benefícios o país necessita extrair da ciência, de tal forma que se otimize a aplicação dos mesmos. O pesquisador brasileiro, em regra, estabelece sua linha de pesquisa sem nenhuma relação com as necessidades nacionais e sem compromisso com o retorno social dos recursos, o que seria uma medida da qualidade de sua produção.

Dificilmente se poderia chamar de lixo pesquisa que transformasse para melhor a vida dos cidadãos, que com o passar do tempo visivelmente alçasse o país a novos patamares de desenvolvimento e o inserisse no clube dos desenvolvidos de alta qualidade, como fizeram, algum tempo atrás, os Tigres Asiáticos. Infelizmente, em função de má política (ou da ausência dela), e da má formação do pesquisador brasileiro (consequência de um sistema educacional de péssima qualidade), este define suas pesquisas em função de suas preferências pessoais ou comodismo e não em função de uma visão qualificada sobre as implicações para o país de seus resultados. Os recursos para as mesmas vêm porque a avaliação pelos pares, tão elogiada em função de sua "imparcialidade" e de sua base "meritocrática", via de regra, ajuíza sobre a concessão dos recursos baseado na produção anterior do pesquisador, o que, em função da baixa qualidade, como destaca a Nature, tem valor nenhum. Além disso, a aprovação da concessão dos recursos também será determinada pelas preferências pessoais do consultor, que, igualmente, não tem visão clara da responsabilidade social que deveria nortear seu parecer. Este estado de coisas tem levado a uma ciência elitista, dissociada das necessidades nacionais e um descompromisso do pesquisador para com a utilização dos recursos que lhe são proporcionados pela sociedade.

O pesquisador age como se, desde que sua pesquisa gere publicações, sejam elas quais forem, está tudo certo. Por contraditório que possa parecer, este direcionamento da aplicação dos recursos em ciência, que poderia, num primeiro momento, levar a pensar que se estaria privilegiando a chamada ciência aplicada em detrimento da básica, longe de o fazer, seria catalisador de uma ciência básica altamente relevante, porque alicerçada nas demandas da ciência desenvolvida tendo em vista as necessidades e o desenvolvimento do país. Infelizmente, como não se parte destes pressupostos, o que está acontecendo é que se publicam milhares de trabalhos, mas o reflexo social deles é nulo.

João Manuel Marques Cordeiro é professor do Programa de Pós-Graduação em Ciências dos Materiais do Departamento de Física e Química da Faculdade de Engenharia da Unesp de Ilha Solteira

ORAÇÃO AO DIVINO ESPÍRITO SANTO

A pessoa deverá fazer esta oração três dias seguidos, sem dizer o pedido. Dentro de três dias, terá alcançado a graça, por mais difícil que seja. Publicar assim que receber a graça. Oh! Divino Espírito Santo, Vós que me esclareceis em tudo, que iluminais todos os meus caminhos para que eu possa atingir a felicidade. Vós que me concedeis o sublime dom de perdoar, esquecer as ofensas e até o mal que me tenham feito. A Vós que estais comigo em todos os instantes de minha vida, eu quero humildemente agradecer por tudo o que sou, por tudo o que tenho, e confirmar mais uma vez a intenção de nunca me afastar de Vós, por maiores que sejam a ilusão ou a tentação material, com a esperança de um dia merecer e poder juntar-me a Vós e a todos os meus irmãos na perpétua Glória e Paz. Amém. Obrigado (a) por Vossa Infinita Misericórdia!

Por uma grande graça alcançada. ***(M.E.D.)***

EXPEDIENTE

Empresa Jornalística Scandelai & Scandelai Ltda-ME
Inscrita no CNPJ sob o nº 07.146.355/0001-32
Inscrição Municipal nº 109562

Diretor: Gustavo Roberto T. Scandelai - Mtb nº 33.489
Jornalista: José Roberto Scandelai - Mtb nº 33.487

Redação, Administração e DEPARTAMENTO COMERCIAL: Avenida General Osório Nº 218 - Jaboticabal/SP - CEP: 14870-100

e-mails: ***contato@jornalagazetajaboticabal.com.br***
agazeta@asbyte.com.br
Fone: (0xx16) 3202.2636
http://www.jornalagazetajaboticabal.com.br/

Editoração Eletrônica - Impressão em Off-Set - Fotolito
Impresso na Gráfica: 1ª PÁGINA - São Carlos/SP - Interpress Comunicações Editoriais Ltda. - CNP Nº 60.394.848/0001-74 - Avenida São Carlos Nº 1.799 - Telefone: (16) - 3373-7373 - Departamento Comercial GIAN -.

Representante em São Paulo: **RGD Comunicação S/C Ltda.**
Rua Duarte de Azevedo, 532 - Bairro Santana
CEP: 02036-022 - **Fone: (011) 2971-1000**

Distribuído nas cidades: Jaboticabal, Guariba, Monte Alto, Bebedouro, Taquaritinga, Taiaçu, Taiaçu, Vista Alegre do Alto, Cândido Rodrigues, Fernando Prestes, Pradópolis, Barrinha, Pontal, Pitangueiras, Ribeirão Preto, Dumont, Américo Brasiliense.

Matérias e/ou artigos assinados não representam necessariamente a nossa opinião, sendo responsabilidade de seus autores.

Corinthians mereceu vaga na final da Copinha, diz Belletti

Timão venceu São Paulo por 3 a 0 e terá o Botafogo-SP pela frente na decisão. Ex-jogador elogiou eficiência e oportunismo dos alvinegros

A semifinal da Copa São Paulo de Futebol Júnior colocou dois rivais paulistas frente a frente, na quinta-feira, em Limeira, e o Corinthians levou a melhor ao vencer o São Paulo por 3 a 0. A classificação do Timão foi merecida, na opinião do comentarista Belletti, que elogiou especialmente a eficiência do alvinegro, que aproveitou melhor as oportunidades e vai brigar pelo título com o Botafogo-SP no próximo domingo, às 10h45m, no Pacaembu.

- Foi uma vitória merecida do Corinthians pela capacidade decisiva de seus jogadores, que tiveram poucas ocasiões, souberam tirar proveito dos erros da defesa do São Paulo e conseguiram construir o placar. Defensivamente, sofreram um pouco com a pressão do São Paulo, mas conseguiram aguentar. Vai para a final um time que marcou muitos gols na competição, mas que, principalmente, tem um sistema defensivo que funcionou muito bem - analisou.

O Timão abriu o placar aos 21 minutos, com Matheus Vargas, e ampliou a vantagem dez minutos depois, quando surpreendeu com uma cobrança rápida de falta que terminou no gol de Léo Príncipe. O São Paulo tentou reagir e pressionou, especialmente no início no segundo tempo, mas desperdiçou as chances e viu o rival ampliar, aos 26, com Gabriel Vasconcelos.

- O São Paulo conseguiu chegar mais à intermediária, até a área, mas não conseguiu concluir isso em gols (...) O Corinthians foi pouco, mas foi mais decisivo, mais efetivo. Os jogadores estavam muito mais ligados nessas oportunidades. Às vezes, uma equipe não consegue criar muitas chances de gol e nas poucas que tem consegue tirar proveito. O Corinthians fez muito bem isso e está na final - afirmou.

O Botafogo-SP, o outro finalista, eliminou o Palmeiras com uma vitória por 2 a 1, em Barueri. O "SporTV" transmite a decisão ao vivo, domingo, às 10h45m (horário de Brasília).

Corinthians aproveitou as chances e conseguiu suportar a pressão (Foto: Miguel Schincariol / saopaulofc.net)

Corinthians bate o São Paulo e se classifica para a decisão da Copinha

Timão aproveita vacilos da defesa tricolor e chega a uma vitória incontestável em Limeira; final será contra o surpreendente time de Ribeirão Preto

Maior vencedor da história da Copa São Paulo de Futebol Júnior, com oito conquistas, o Corinthians assegurou em grande estilo, na quinta-feira, a vaga na sua 16ª final da competição. No Estádio Major Levy Sobrinho, em Limeira, o Timão fez a festa da sua torcida ao vencer o São Paulo por 3 a 0. Houve confusão entre torcidas na saída do estádio.

Na decisão, o Corinthians vai enfrentar o Botafogo-SP, domingo, às 10h45 (de Brasília), no Pacaembu. Na outra semifinal, o time de Ribeirão Preto eliminou o Palmeiras por 2 a 1, em Barueri.

O Corinthians abriu 2 a 0 no primeiro tempo (gols de Matheus Vargas e Léo Príncipe) em dois vacilos do São Paulo. O Tricolor foi amplamente superior em vários momentos do jogo, principalmente no início da etapa final. Mas levou um azar incrível, com várias bolas cruzando a pequena área, batendo na trave ou parando no goleiro Caíque França. O Timão, então, achou o terceiro gol e matou o jogo aos 26, com Gabriel Vasconcelos.

A nota triste da partida, além da briga entre torcidas, foi o entrevero entre Matheus Reis, do São Paulo, e Matheus Cassini, do Corinthians. Eles se estranharam ainda no primeiro tempo - o são-paulino acertou uma cusparada no corintiano, que revidou com uma cabeçada.

No fim do jogo, Cassini, que levou o terceiro amarelo e desfalcará a equipe alvinegra na decisão de domingo, disse que foi provocado pelos são-paulinos.

- Eles não vão gritar mais do que nós! Aqui é Corinthians! Muitos davam o São Paulo na final, mas tem de respeitar! Esta camisa vale ouro - disse ele.

O público pagante foi de 10.135 pessoas. Houve confusão entre uma torcida organizada do Corinthians e policiais militares antes do jogo. Ninguém foi preso.

O jogo

O medo de errar brecava o ímpeto ofensivo de são-paulinos e corintianos nos minutos iniciais e deixava o jogo truncado no meio-campo. Porém, aos poucos, as equipes foram se soltando um pouco mais e criando boas oportunidades.

Ao mesmo tempo em que a qualidade da partida melhorava, a violência também crescia em campo. Jogadas fortes e chegadas duras aconteceram dos dois lados, deixando o duelo tenso no Major Levy Sobrinho. Alheio a isso, o Timão partiu para cima do Tricolor e abriu o placar, aos 21 minutos, quando Maycon deu belo lançamento de três dedos e Matheus Vargas completou a jogada com uma batida precisa no canto esquerdo do goleiro Lucas Paes.

Melhor neste início de jogo, o time do Parque São Jorge abafava as investidas rivais e se mostrava mais perto do seu segundo gol do que o São Paulo do empate. Tal percepção acabou sendo confirmada dez minutos após a abertura do placar, quando Marciel cobrou rapidamente uma falta da intermediária, surpreendendo a defesa do São Paulo. Esperto, o lateral-direito Léo Príncipe esperou a saída da zaga e fez o 2 a 0.

Daí até o fim da etapa inicial, o lance que chamou mais a atenção foi a troca de cusparadas e cabeçadas entre Matheus Cassini, do Corinthians, e Matheus Reis, do São Paulo.

O São Paulo voltou do intervalo com tudo e quase diminuiu o placar no seu primeiro ataque. João Paulo caiu pela direita e esperou a saída do goleiro Caíque França, mas a bola acabou acertando a trave direita. O lance não desanimou os tricolores, que criaram seguidas chances de gol, tomando conta da segunda etapa.

Apesar do amplo domínio, o Tricolor pecava nas finalizações e dava o contra-ataque para o Corinthians. O terceiro gol acabou vindo aos 26 minutos, com Gabriel Vasconcelos, aproveitando vacilo da defesa são-paulina. Foi oitavo gol dele na Copinha.

A partir daí, foi só administrar a vantagem.

Formações dos times:

São Paulo: Lucas Paes; Wellington Cabral, Hugo, Vitor Tormena e Matheus Reis; Gustavo Hebling, Lucas Fernandes e Leonardo Prado (David Neres); Luiz Araújo, Inácio (Felipe Herbert), João Paulo. Técnico: Menta

Corinthians: Caíque França; Léo Príncipe, Pedro Henrique, Rafael Augusto, Arana, Marciel, Maycon, Matheus Vargas (PC) e Matheus Cassini (Marcinho); Gabriel Vasconcelos e Gustavo Tocantins (Yan). Técnico: Osmar Loss.

Pacaembu recebe a final da Copinha entre Corinthians e Botafogo-SP (Foto: Rodrigo Faber)

fonte das matérias: globoesporte.globo.com/

Botafogo-SP bate o Palmeiras e vai à final da Copinha após 32 anos

Pantera derruba o Verdão na semifinal e chega à decisão do torneio pela segunda vez na história. Palmeiras encerra busca por título inédito da competição de base

Botafogo, Fluminense, Grêmio... e Palmeiras. O Botafogo-SP, que já havia derrubado três gigantes do futebol brasileiro, ampliou seu cartel na Copa São Paulo de Futebol Júnior na quinta-feira, ao bater o Verdão por 2 a 1 na Arena Barueri e avançar à final do torneio pela segunda vez em sua história. Mayc e William fizeram os gols do time do interior, e Gabriel Jesus descontou para o Palmeiras.

O adversário na decisão será o Corinthians, que eliminou o São Paulo ao fazer 3 a 0 na outra semifinal, em Limeira. A única vez em que o Pantera disputou a decisão foi no ano de 1983, quando perdeu o título para o Atlético-MG.

Mesmo superado na posse de bola durante a maior parte do jogo, o Botafogo soube aproveitar as chances que teve e se valeu de erros defensivos do Palmeiras para resolver a partida a seu favor.

Talles, goleiro reserva, escalado no lugar do lesionado Otávio, teve grande atuação e foi fundamental para conter o poder defensivo alviverde – especialmente no segundo tempo, quando a pressão aumentou.

Com 19 gols marcados nas seis partidas anteriores, o Palmeiras desta vez foi neutralizado. Gabriel Jesus, maior estrela do time, responsável pelo triunfo sobre o Vitória nas quartas de final, teve atuação discreta. Ele descontou no fim - e o Verdão tentou incendiar a partida com cinco minutos de acréscimo, mas já era tarde. O sonho do título inédito ficou pelo caminho.

O jogo

Quando o árbitro apitou o início da partida, dezenas de torcedores do Palmeiras continuavam entrando na Arena Barueri. O ambiente dominado pelos alviverdes não intimidou o Botafogo. Rápido, o time do interior não se acanhou e apresentou seu cartão de visitas em um lance de bola parada: Lineker cobrou escanteio pela esquerda do ataque, e Mayc aproveitou vacilo da defesa adversária para cabecear no ângulo e fazer a festa dos torcedores de Ribeirão Preto, localizados atrás da trave oposta.

Jogadores do Botafogo-SP comemoram a classificação sobre o Palmeiras (Foto: Levi Bianco / Agência estado)

Com Flamarion escalado no lugar de Juninho, vetado pelo departamento médico, o Palmeiras encontrou sérios problemas na criação. A bola pouco passava pelo meio-campo, e ficava restrita às laterais – especialmente a esquerda, com Guilherme. Com Gabriel Jesus bem marcado, o Verdão mantinha a vantagem na posse de bola, mas seguia esbarrando na falta de opções, diante de uma torcida ainda bastante animada.

Ciente das falhas na etapa inicial, o técnico Diogo Giacomini sacou Flamarion para a entrada de Lucas Taylor. Já Lucas Rocha saiu, dando lugar a Chistopher. O Palmeiras cresceu e teve duas chances claras de gol, justamente com os jogadores que haviam acabado de entrar, mas ambos mandaram para fora. E o Verdão pagou caro pelos próprios erros: em uma jogada rápida iniciada pelo goleiro Talles, o Botafogo precisou de poucos segundos para invadir a área adversária e, com um chute cruzado de William, ampliar a vantagem.

O nervosismo tomou conta da partida, e o time de Ribeirão Preto apenas adotou a cautela e administrou o resultado. O Palmeiras, dono de um dos melhores ataques da competição, acumulou finalizações longe do gol e descontou com Gabriel Jesus aos 44. Sem desistir, lutou até o fim, mas já era tarde.

Copa São Paulo de Futebol Júnior

A Copa São Paulo de Futebol Júnior ou Copinha é uma competição de futebol masculino juvenil sub-20 do Brasil. É organizada pela Federação Paulista de Futebol (FPF) e inclui clubes não só de São Paulo, mas de todo o Brasil e, eventualmente, clubes de outros países.

História

Originalmente a competição era chamada de Taça São Paulo de Juniores e era organizada pela Prefeitura de São Paulo, e não pela FPF. Em 1987, o então prefeito Jânio Quadros decidiu não arcar com a Taça São Paulo, que não foi realizada naquele ano.

Disputada desde 1969, acontece sempre no início do ano (em algumas edições, o torneio foi realizado em janeiro do ano anterior), de modo que a final seja disputada no mês de junho até 25 de julho (dia do aniversário da federação paulista). As duas primeiras edições foram disputadas apenas por clubes do estado de São Paulo, mas, a partir de 1971, a competição passou a receber clubes de todo o Brasil. Desde então, a Copinha, apelido dado a competição, é um torneio muito observado por imprensa, torcida, empresários e clubes, uma vez que é considerada a principal oportunidade para se descobrir futuros craques do futebol brasileiro.

Equipes estrangeiras

Entre 1993 e 1997, a FPF convidou equipes estrangeiras para participarem da disputa: NEWELS OLD BOYS E Boca Juniors (Argentina), Peñarol (Uruguai), Cerro Porteño (Paraguai), Nagoya Grampus Eight e Yomiuri Verdy (ambos do Japão), além das seleções sub-20 do Japão e da China. Os primeiros clubes estrangeiros a participarem da competição foram o Providencia do México em 1980, o Vélez Sársfield da Argentina em 1981 e 1982 e o Bayern de Munique da Alemanha em 1985. Como todas elas caíram na primeira fase, a organização da Copinha abandonou a ideia, mas em 2010, uma nova equipe estrangeira foi convidada para a disputa: o Al-Hilal, da Arábia Saudita. Em 2014, o Kashiwa Reysol, por motivo de patrocínio, participou da competição1 e foi a primeira equipe estrangeira a passar de fase.

Mudança para Sub-19

Com a criação do Campeonato Brasileiro de Futebol Sub-20, a partir de 2006, a Copa São Paulo de Futebol Júnior começa a dividir espaço com a nova competição, que é disputada somente por clubes pertencentes a série A do Campeonato Brasileiro. Devido a isso, a partir de sua 41ª edição em 2010, a Federação Paulista de Futebol (FPF), que organiza a competição, regulamenta a competição admitindo times formados por atletas pertencentes à categoria sub-19 e passa a chamá-la de Copa São Paulo de Futebol Sub-19. Ainda que não exista a alteração do nome da competição no site da FPF, esta passa a publicar a competição pela nova nomenclatura, sendo divulgada assim pelos meios de comunicação que fazem sua cobertura, inclusive as transmissões televisivas de tv aberta e fechada. Na edição de 2013, a competição voltou a ser Sub-20.

Curiosidades

Em 1994, a Federação Paulista organizou a 1ª Supercopa São Paulo de Futebol Júnior, contendo apenas campeões e vices de edições anteriores. Tendo como vitorioso Atlético Mineiro.

Em 1995, seguindo o mesmo esquema, a Federação Paulista organizou a segunda edição da Supercopa São Paulo de Futebol Júnior, tendo como vitorioso nesta única edição o Palmeiras, que participou como vice-campeão de 1970, ao vencer na final o São Paulo, num jogo que ficou marcado pela batalha campal promovida por facções de torcedores após o jogo, que resultou na morte de um torcedor são-paulino.

O Flamengo possui o melhor aproveitamento em finais, vencendo as duas decisões que disputou.

A Copinha só não foi realizada em 1987, por falta de interesse do então prefeito Jânio Quadros.

Nem sempre a decisão da Copa SP aconteceu exatamente em 25 de janeiro. Houve casos em que a competição foi disputada antes do mês de janeiro, ou seja, em dezembro do ano anterior: 1981 (23 de dezembro de 1980), 1982 (19 de dezembro de 1981) e 1983 (18 de dezembro de 1982). A disputa chegou a ser decidida em 19 de janeiro (1989), 20 de janeiro (1979, 1980 e 1985), 22 de janeiro (1984), 23 de janeiro (1976 e 1977), 24 de janeiro (1988), 26 de janeiro (1986, 1991 e 1997), 31 de janeiro (1990) e até em 21 de fevereiro (1975) e em 6 de março (1971).

A decisão de 1977 entre Ponte Preta e Fluminense foi marcada por duas peculiaridades: foi a primeira vez que uma final da Copinha era disputada no Estádio do Morumbi e o jogo serviu também como preliminar do amistoso internacional entre Brasil e Bulgária, que foi vencido pela Seleção Brasileira por 1 a 0.

Em sete oportunidades, o Campeão da Copa São Paulo teve 100% de aproveitamento nos seus jogos:

Atlético Mineiro em 1976: 3 partidas.

Internacional em 1980: 6 partidas.

Portuguesa em 1991: 9 partidas.

Corinthians em 1999: 7 partidas.

São Paulo em 2000: 7 partidas.

Corinthians em 2012: 8 partidas 9

Santos em 2014: 8 partidas.

Só em quatro anos os times paulistas não estiveram presentes nas finais. Nestas ocasiões houve confrontos entre:

Fluminense e Botafogo em 1971, ambos cariocas e o campeão foi o Fluminense.

Internacional e Atlético Mineiro em 1980, entre mineiros e gaúchos e o campeão foi o Internacional.

América Mineiro e Cruzeiro em 1996, ambos mineiros e o campeão foi o América-MG.

Flamengo e Bahia em 2011, entre cariocas e baianos e o campeão foi o Flamengo.

O Bahia foi o primeiro clube do Nordeste a chegar na final da Copinha, na edição de 2011.

O Goiás foi o primeiro clube da região centro-oeste a chegar na final da competição, na edição de 2013.

O Rondonópolis e o Goiás são os únicos times da região Centro-Oeste a ter um artilheiro na Copa São Paulo de Futebol Júnior: Valdívia na edição de 2012 e Erik na edição de 2013, ambos marcaram oito gols.

Na edição de 2014, pela primeira vez, uma empresa adquiriu os naming rights da competição, foi a japonesa Hitachi.10

TODOS FINALISTAS DA COPA SÃO PAULO

ANO	CAMPEÃO	VICE-CAMPEÃO
2014	Santos (SP)	Corinthians (SP)
2013	Santos (SP)	Goiás (GO)
2012	Corinthians (SP)	Fluminense (RJ)
2011	Flamengo (RJ)	Bahia (BA)
2010	São Paulo (SP)	Santos (SP)
2009	Corinthians (SP)	Atlético (PR)
2008	Figueirense (SC)	Rio Branco (SP)
2007	Cruzeiro (MG)	São Paulo (SP)
2006	América (SP)	Comercial (SP)
2005	Corinthians (SP)	Nacional (SP)
2004	Corinthians (SP)	São Paulo (SP)
2003	Santo André (SP)	Palmeiras (SP)
2002	Portuguesa (SP)	Cruzeiro (MG)
2001	Roma Barueri (SP)	São Paulo (SP)
2000	São Paulo (SP)	Juventus (SP)
1999	Corinthians (SP)	Vasco (RJ)
1998	Internacional (RS)	Ponte Preta (SP)
1997	Jundiaí (SP)	Corinthians (SP)
1996	América (MG)	Cruzeiro (MG)
1995	Corinthians (SP)	Ponte Preta (SP)
1994	Guarani (SP)	São Paulo (SP)
1993	São Paulo (SP)	Corinthians (SP)
1992	Vasco (RJ)	São Paulo (SP)
1991	Portuguesa (SP)	Grêmio (RS)
1990	Flamengo (RJ)	Juventus (SP)
1989	Fluminense (RJ)	Juventus (SP)
1988	Nacional (SP)	América (SP)
1987	Não foi disputada	--------
1986	Fluminense (RJ)	Ponte Preta (SP)
1985	Juventus (SP)	Guarani (SP)
1984	Santos (SP)	Corinthians (SP)
1983	Atlético (MG)	Botafogo (RJ)
1982	Ponte Preta (SP)	Santos (SP)
1981	Ponte Preta (SP)	São Paulo (SP)
1980	Internacional (RS)	Atlético (MG)
1979	Marília (SP)	Fluminense (RJ)
1978	Internacional (RS)	Corinthians (SP)
1977	Fluminense (RJ)	Ponte Preta (SP)
1976	Atlético (MG)	Corinthians (SP)
1975	Atlético (MG)	Corinthians (SP)
1974	Internacional (RS)	Ponte Preta (SP)
1973	Fluminense (RJ)	Corinthians (SP)
1972	Nacional (SP)	Internacional (RS)
1971	Fluminense (RJ)	Botafogo (RJ)
1970	Corinthians (SP)	Palmeiras (SP)
1969	Corinthians (SP)	Nacional (SP)

Construção da ponte do Parque das Araras entra em nova etapa

Equipes trabalham na construção das vigas

A construção da nova ponte que liga o Parque das Araras ao Jardim Santa Isaura entra em uma nova fase. As equipes trabalham na construção das vigas que servirão de sustentação.

"Os funcionários da empresa responsável pela obra estão preparando as vigas em um terrenos próximo ao local onde serão instaladas. A expectativa é que a obra seja concluída até o início de abril", afirma o prefeito Raul Girio.

O projeto prevê a construção de uma ponte moderna, que atende as necessidades dos usuários, sem esquecer da segurança. Serão investidos R$ 600 mil.

Concessionária Contrata:

-VENDEDOR(a) DE VEÍCULO: Com experiência em VENDAS e atendimento ao público

A empresa oferece: Salário Compatível, Convênio Médico, Odontológico, Farmácia, Seguro de Vida e Vale Transporte.

Enviar CV. no e-mail: limeirarhrecruta@gmail.com sob a sigla VEND/2014

-VENDEDOR(a) DE CONSÓRCIO E SEGURO: Com experiência em VENDAS e atendimento ao público

A empresa oferece: Salário Compatível, Convênio Médico, Odontológico, Farmácia, Seguro de Vida e Vale Transporte.

Enviar CV. no e-mail: imeirarhrecruta@gmail.com sob a sigla CONS/2014 OU seguro/2014

Royal
Cartuchos e Toner
RECICLAGEM
Cartuchos, Toner e Inkjet
Vendas de cartuchos original e compatível
Compramos cartuchos vazios
3203-5828

ASByte
O Seu lugar na internet
INTERNET VIA RÁDIO
PROVEDOR DE ACESSO A INTERNET
SUPORTE CRIATIVO
CRIAÇÃO E HOSPEDAGEM DE SITE
(16) 3203-3933
Av: 13 de Maio, 511 - Sala 1003 - Ed. Athenas
www.asbyte.com.br E-mai: duvidas@asbyte.com.brl

EXCELENTE SEMANA, REPLETA DE PAZ E HARMONIA!

JOSÉ AUGUSTO DE PAULA
- Autor e Editor do e-Book: "FECETERAPIA-MANUAL PARA SESSÃO DE CAPTAÇÃO MENTAL DE ENERGIAS CÓSMICAS", do ORÁCULO MANTRÂNICO MEDITATÓRIO "NÉCTAR DIVINO", e dos livros da GRANDE CRUZADA DE ESCLARECIMENTO, disponibilizados no site:
www.atereeiravisao.com.br

GRANDE CRUZADA DE ESCLARECIMENTO

- A TERCEIRA VISÃO – **ANO III DA NOVA ERA**

O PLANETA X OU NIBIRU - TAMBÉM ESTÁ INFLUENCIANDO NA ALTÍSSIMA ONDA DE CALOR

Ultimamente temos sofrido uma intensa e insólita onda de calor que é algo absolutamente anormal.

São diversos os fatores que contribuem para a elevação da temperatura. O desregramento e a incúria humana em sua tenaz e obstinada ação predatória contra o ecossistema, tais como, o indiscriminado desmatamento das florestas, o uso descontrolado de energia fóssil, o intermitente lançamento na atmosfera de toneladas diárias dos poluentes produzidos pela industrialização, tanto pelas chaminés, quanto pelas vias hídricas, e o imensurável conjunto de detritos que são deixados no planeta inteiro, sem que haja uma coerente e eficaz medida antipoluente. Até mesmo detritos atômicos utilizados nas diversas áreas, e o que é mais aterrador, as detonações experimentais das bombas atômicas, não só no subsolo do planeta e áreas abertas, mas também, o deliberado assassinato em massa produzido pelos terríveis projéteis atômicos que liquidaram com milhares de pessoas no Japão.

Temos ainda, além dos exemplos citados acima, a poluição sonora e a poluição visual, somadas ao mais pesaroso meio de poluição que poucas pessoas sabem, mas eu vou citar: a poluição mental!

Em todos os momentos são lançadas na atmosfera, ou mais propriamente, no campo etérico-astral do Planeta Terra, milhares de toneladas de miasmas, essências deletérias e formas de pensamentos negativos, advindos da mente de tantos bilhões de seres humanos, produzidos pelo rancor, ódio, maledicência, inveja, ciúmes, prepotência, e toda gama de preceitos anti-cristicos. Este tipo de poluição mental somado com o tipo de poluição física, resulta um estado vibracional pesaroso e tremendamente corruptivo, cujas consequências no âmbito do equilíbrio planetário cósmico resultam nesses fenômenos desastrosos, pois é a maneira pela qual a nossa querida Mãe Gaia - Planeta Terra – (saiba que o Planeta em si é um corpo celestial vivo), tem que se livrar, daí os espasmos (chuvas torrenciais, tufões, relâmpagos, etc.) e as sacudidelas (terremotos, maremotos, etc.). Dentro desse aspecto decorrem as epidemias e as doenças de todos os tipos classificadas e catalogadas pela medicina, pois os seres humanos que vibram nessa onda da qual resulta a energia do medo, se vêm com seus sistemas imunológicos quase que totalmente enfraquecidos. Aliás, ressalto que o ebola se propaga pela energia do medo. Quem não tem medo, não tem problema nenhum com o vírus ebola e muito menos de outros tipos de vírus.

Eis que no momento, estamos sentindo o que os cientistas dentro da ótica física entendem por **efeito estufa,** no que se refere à poluição física. Então, a isso ratifico, juntando-a ao efeito poluente mental já é o suficiente para sofrermos as consequências deletérias que estamos experimentando.

Porém, não ficamos somente nesses aspectos, pois vou informar-lhe que um outro agente provocador dessa onda de calor que nos assola no momento, vem do campo etérico-astral, através da influência do Astro que Ramatis designa de Higienizador ou Intruso, ou seja, o PLANETA X ou NIBIRU (ou HERCÓLUBUS).

Muitas pessoas já ouviram falar sobre esse astro, mas a maioria ainda não despertou para a realidade de que estamos próximos do momento em que a órbita do Planeta X cruzará no espaço cósmico com os Planetas do nosso Sistema Solar. Aliás, já publicamos aqui nesta coluna, a Carta dos Irmãos de Nibiru (Entidades que governam o Planeta X), dentre outras matérias sobre a influência desse astro na verticalização da Terra. Mais uma vez, advertimos que esse astro predito nas profecias de João - O Evangelista, por Nostradamus em suas célebres Centúrias, nos escritos do povo Essênio, dos Incas - povos remanescentes da Atlântica e, tantos e tantos outros.

Aqui Ramatis nos informa que "a influência cada vez mais forte desse Astro Higienizador que pode ser chamado também de Intruso, pois não faz parte do nosso sistema solar, tem um volume de 3.200 vezes maior do que a Terra e não é referente à massa rígida daquele orbe, cujo núcleo resfriado é um pouco maior que a crosta terráquea. Estamos tratando da sua natureza etéreo-astral, do seu campo radiante e radiativo, que é o fundamento principal de todos os acontecimentos no "**fim dos tempos".** É o volume do seu conteúdo energético, inacessível à percepção da instrumentação astronômica terrestre, mais conhecido e até fotografado pelos observatórios de Marte, de Júpiter e de Saturno, cujas cartas sidéreas registram principalmente a natureza e o volume das auras dos mundos observados. A composição do magnetismo etéreo-astral desse planeta, em comparação com o mesmo campo de forças da Terra, é indescritível efervescência de assombroso potencial energético, e ultrapassa, então, de 3.200 vezes o mesmo conjunto terráqueo. Inúmeras estrelas que os astrônomos situam no céu variam, também, quanto aos seus núcleos rígidos e sua aura etéreo-astral que, dotadas muitas vezes de igual volume material, diferenciam-se em milhares de vezes quanto ao volume áurico.

O campo mineral do núcleo rígido do astro em questão é também mais compacto e poderosamente mais radiativo sobre o do vosso planeta. A sua área de ação é muitíssimo maior, quer em sentido expansivo, quer em profundidade magnética. A sua composição quimio-física supera o potencial energético original do vosso orbe, pois é mundo mais primitivo, qual usina de energias superativadas e em ebulição, enquanto que o magnetismo terrestre já é algo exaurido, na sequência do tempo em que se condensou".

Seguiremos nas próximas edições, informando maiores detalhes sobre a passagem pelo nosso Sistema Solar do Planeta X, o qual está decisivamente influenciando também, no aquecimento global do Planeta Terra, daí essa alta onda de calor externo, mas que podem prestar a atenção, assola também nosso corpo de dentro para fora, pois a função desse astro que cruza nosso Sistema Solar a cada 6.666 anos, é o de auxiliar a evolução da humanidade terrícola, conforme os desígnios superiores do Mais Alto Astral, que são os Engenheiros Siderais que plasmam o pensamento de DEUS PAI+MÃE CRIADOR VITAL!

Fonte que subsidia nossas assertivas sobre o Planeta X ou Nibiru:

-Livro: MENSAGENS DO ASTRAL – RAMATIS.

LUZ & PAZ

ALUGA-SE

APARTAMENTO NA
PRAIA DE ITAÓCA
CONTATO: (16) 3203-2192 - ELZA

Renovação da Licença de Operação

IRMANDADE DE MISERICÓRDIA DE JABOTICABAL, torna público que recebeu da CETESB a Renovação da Licença de Operação N° 52001617, válida até 22/01/2019, para Hospital geral; público ou particular, sito à RUA MARECHAL FLORIANO PEIXOTO, 1387, CENTRO, JABOTICABAL/SP.

ABANDONO DE EMPREGO

TOTAL HEALTH LTDA, inscrita no CNPJ sob o nº 04. 569. 945/0001-80, sita à Av. Professor Vicente Quirino nº 817, Bairro Aparecida – Jaboticabal/SP, solicita o comparecimento do Sr. ANTONIO LUIS RAYMUNDO, portador da CTPS nº 30216 - Série: 00304; CPF nº 313.457.228-18, ausente desde 22/11/2014; no primeiro dia útil após esta publicação, no intuito de justificar suas faltas, sob pena de caracterização de abandono de emprego, ensejando a justa causa do seu contrato de trabalho, conforme dispõe o artigo 482 M LETRA I da CLT.

a.) - TOTAL HEALTH LTDA

04 de fevereiro de 2015
Volta às aulas na rede municipal de ensino de Jaboticabal

Pais, alunos e professores juntos pela educação que queremos!

Cerca de 5 mil estudantes irão retornar às salas de aula.

As creches já estão abertas para receber os alunos do ensino infantil.

Para mais informações, ligue:
16 3209.2469

JABOTICABAL
PREFEITURA MUNICIPAL
Faz bem crescer assim

ANIVERSARIANTES EM DESTAQUE

GUSTAVO C. BERLINGIERI... que esta comemoração natalícia, traga muitas realizações, sempre regada a saúde e prosperidade nas fronteiras da vida. Familiares e amigos o FELICITAM pelo dia 25 de JANEIRO. PARABÉNS!

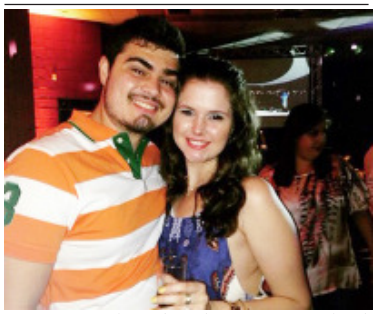

Acontece no próximo dia 27 de janeiro, o aniversário de MARIANA CAPPATTO IROSDORF. Receberá cumprimentos dos familiares e amigos. MUITAS FELICIDADES!

Ivan Brandelli tem muitos motivos para comemorar seu aniversário no dia 29 de janeiro. Sua família e amigos sentem muito orgulho em compartilhar com você essa jornada. Que Deus, nosso Pai, ilumine ainda mais seu caminho, para que possa conquistar todos os seus sonhos. Parabéns!

No dia 28/01, é dia de comemoração e muita alegria, pois ZAIRA ISABEL DETOGNI, comemorará ao lado de seus filhos: Dr. Felipe, Dr. Matheus e Dr. Lucas, mais um ano de vida. Que nesta celebração, tenha sempre a presença daqueles a quem você ama. Parabéns por você ser uma pessoa tão especial! São os votos de seus familiares e de sua amiga TIOLA. Tenha uma vida longa, próspera e... Feliz Aniversário!

Aniversaria neste dia 24 de janeiro, ALICE CAPPATTO. Completa mais um aninho de vida, ao lado dos pais MILTON e LICA. Os avós e familiares desejam... VIVAS, PARABÉNS E FELICIDADES!

ISANA SPINA aniversaria dia 26 de janeiro. Desejamos saúde, paz, harmonia e muitas felicidades!

Up!

Por Cicinho

Maquiador, Designer de Moda, Scouter

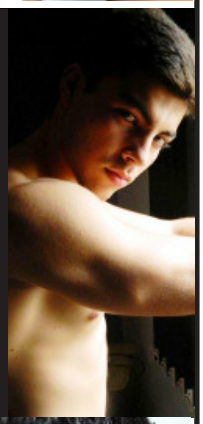

MATHEUS H. CROTI

Conheça o modelo Matheus H.Croti, um fascinante rosto que surge no cenário da moda. O garotão reside em Araraquara/SP, tem 20 anos, 1.83 de carisma e simpatia, profissionalismo e humildade e descendência italiana. Seu signo é peixe e a revelação 2015 é sem dúvida a nova aposta masculina da CP Models Agency. A beleza do talento é construída sem nenhum recurso estético, muito pelo contrário, seu corpo definido é modelado em exercícios físicos, alimentação saudável e aulas de jiu jitsu. Apesar de um rosto prá lá de bonito, o que marca são suas sobrancelhas grossas, acompanhadas de um olhar verde água hipnotizador.

Matheus já fez diversos desfiles, clipe, tem o título de Garoto Primavera e até já estrelou em comercial de TV.

Será que tem futuro? Está na cara que sim!!!

Guardem bem este rosto na memória, ele vai dar muito o que falar. Apostem!

Agradecimento: Edison Vieira

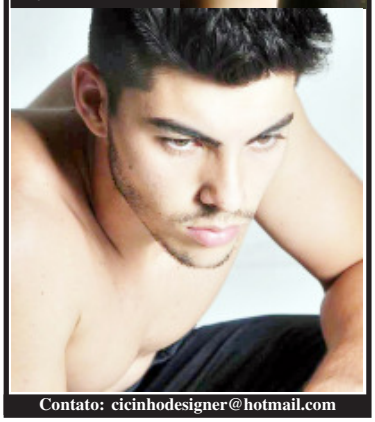

Contato: cicinhodesigner@hotmail.com

A Patota
Banca de Jornais, Livros e Revistas
LUIZ CARLOS REVOREDO
Av. Pintos, 660 - Fone: (16) 3202-0282 - Jaboticabal

DISK ÁGUA E GÁS
Micheletto
BONAFONT
Na Disk Água e Gás MICHELETTO, chegaram os Garrafões Bonafont de 10L e 20L
Precisou de Água e Gás ligue
(16) 3202-3383
RUA SÃO JOÃO, 268

Cine Center Jaboticabal
Cinema totalmente restaurado
Ar-condicionado;
Projeção-é sem dúvida qualidade;
Banheiros;
A legítima página de cinema.
(16) 3204-5064
www.cinecenterjaboticabal.com.br
facebook.com/cinecenterjaboticabal

LOUCAS PRÁ CASAR
Sessão: 21:00 todos os dias.
Malu (Ingrid Guimarães) tem 40 anos e trabalha como assistente de Samuel (Márcio Garcia), o homem de sua vida. Apesar de estarem namorando há algum tempo, não há o menor indício de que um pedido de casamento esteja por vir. Um dia, Malu percebe que faltam algumas camisinhas no estoque pessoal de Samuel e logo deduz que ele tem uma amante. Após contratar um detetive particular, ela descobre que não é a única mulher na vida de Samuel. A dançarina Lúcia (Suzana Pires) e a religiosa Maria (Tatá Werneck) também estão na jogada e esperam um relacionamento mais sério do rapaz. A partir daí, as três vão poupar esforços para conquistar a preferência do amado.

PINGUINS DE MADAGASCAR
Sessão: 17:00 -19:00 sábado e domingo - 19:00 sexta-segunda-terça e quarta.
Sinopse: Da franquia de animação Madagascar, os pinguins Capitão, Kowalski, Recruta e Rico aprontam de montão em sua primeira aventura solo. Juntos, além de se meterem em diversas confusões, eles prometem compor uma tropa de elite entre os animais.

PROMOÇÃO: Segunda e terça todos pagam meia: R$ 8,00

3203-2456 DOMÉSTIC BRASIL
A CASA DA LIMPEZA
Estamos em novo endereço:
Rua: Castro Alves, Nº 1413

A LOJA DO MOTOCICLISTA
RUWAL MOTOS
www.ruwal.com.br (16) 3202-1986
VENHA CONHECER OS MODELOS SHINERAY EM NOSSA LOJA!!!
PREÇOS ESPECIAIS !!! SHINERAY

Volta às aulas: rede municipal retoma aulas dia 04 de fevereiro

A Secretaria de Educação informa aos pais ou responsáveis que, as aulas do ensino fundamental serão retomadas no dia 04 de fevereiro. Cerca de 5 mil estudantes devem retornar às salas de aula.

As creches já estão abertas para receber os alunos do ensino infantil, proporcionando tranquilidade aos pais que precisam trabalhar.

Para mais informações, o telefone de contato é (16) 3209-2469.

Procon-SP orienta sobre viagens no Carnaval

O que é preciso saber antes de adquirir pacotes de viagens, aluguel de casas e compra de passagens

O Procon estadual de São Paulo preparou algumas orientações para quem vai passar o Carnaval fora da capital. O planejamento é o ponto de partida, seguido pela pesquisa de preço, seja qual for a opção escolhida.

Agências de viagens

No caso de pacotes de viagens, é importante verificar o custo do pacote e os serviços inclusos. Ler atentamente o contrato e as condições de cancelamento. No caso de viagens internacionais, conferir o câmbio e a documentação necessária (passaporte válido, visto, etc.). Para qualquer destino, guardar uma via do contrato datada e assinada e todos os prospectos, anúncios e folhetos publicitários.

Aluguel de casa ou apartamento

Para quem vai alugar uma casa ou apartamento, é preciso vistoriar o local, de preferência com o proprietário ou representante, e relacionar por escrito as condições gerais do imóvel. Pegar referências pela internet e informações com pessoas que já tenham ocupado o local.

Informar-se sobre formas de pagamento, retirada de chaves e ter os contatos do proprietário ou da empresa de locação. O Procon-SP não aconselha o pagamento integral da locação e recomenda a exigência de confirmação de recebimento, além de guardar recibos e outros documentos que comprovem a transação.

Avião

Para quem for viajar de avião, em caso de atrasos ou cancelamentos, o consumidor deve procurar o responsável pela aviação civil dentro do aeroporto ou o balcão de embarque da companhia. De acordo com as regras da Agência Nacional de Aviação Civil (ANAC), a partir de uma hora de atraso a empresa tem que garantir acesso à internet e telefonemas.

A partir de duas horas, o passageiro pode exigir alimentação. Mais de quatro horas, a companhia tem que disponibilizar acomodação ou hospedagem e transporte. O passageiro, no caso de cancelamento da passagem, também tem direito a receber reembolso integral, incluindo a tarifa de embarque. Ou pode remarcar o voo para outra data e horário. Também é possível embarcar no próximo voo, da mesma empresa, se houver lugar disponível para o mesmo destino.

Ônibus

Se a opção foi viajar de ônibus, a desistência da viagem deve ser comunicada com até três horas antes do embarque. O reembolso será em dinheiro ou crédito, conforme escolha do consumidor. Se o passageiro não comparecer nem fizer declaração de desistência, perde-se o direito ao reembolso, mas fica mantida a validade do bilhete para remarcação ou transferência em até um ano, contado a partir da primeira emissão.

A transportadora não pode cobrar por bagagens de até 30 quilos. Em caso de atraso superior a uma hora, a empresa deve providenciar o embarque em outra companhia com serviços equivalentes, se o consumidor concordar. Para atrasos de mais de três horas, a empresa deve arcar com alimentação e hospedagem dos passageiros, quando for o caso.

Bagagem

Tanto para viagens aéreas ou terrestres, é importante identificar a mala por dentro e por fora com o nome da cidade de origem e de destino. Amarrar laços ou lenços ajuda a reconhecer a bagagem.

Guardar o comprovante emitido pela companhia aérea ou empresa de ônibus. Excesso de bagagem pode ser cobrado. É preciso ver com antecedência o limite de peso ou volume determinado pelas empresas. Levar documentos e objetos de valor na bagagem de mão. Em caso de problema, procure a empresa responsável pelo transporte.

No caso de viagens aéreas, confira que objetos são permitidos como bagagem de mão e bagagem despachada, tanto em voos domésticos, quanto nos internacionais.

Se o consumidor não conseguir resolver o problema em nenhum dos casos, ele pode procurar o Procon-SP (151 ou www.procon.sp.gov.br) ou o Procon de sua cidade.

Fundação Procon-SP

ALUGA-SE

Apartamento em Praia Grande, de frente para o mar.
Diárias e Feriados. Tratar com Reginaldo:
(16) 99708 - 7292

Nikito lança game Caça-Biscoitos

Conheça o novo Mundo Nikito e prepare-se para a diversão total!

A Zabet, marca de biscoitos da M. Dias Branco, apresenta o novo jogo do Nikito: Caça-Biscoitos. O game pode ser acessado através do site www.nikito.com.br e também está disponível para download na AppStore ou GooglePlay na versão para celular. Seu trailer pode ser conferido no link https://www.sendspace.com/file/it0i2c.

A criação do game mostra a preocupação da marca em acompanhar a evolução do mercado e trazer sempre novidades aos seus consumidores. "Toda criança gosta de jogos, por isso desenvolvemos o Caça-Biscoitos, é uma maneira de atendermos uma demanda do nosso público e prolongar a experiência dele no mundo de Nikito", complementa Vanessa Costa, gerente de produto da marca.

O site é de simples navegação. Na tela inicial já é possível visualizar o jogo. Ao clicar no menu, o jogador pode conhecer os personagens, o ranking e ver mais detalhes sobre a linha de produtos.

O game é uma mega aventura, na qual a missão dos jogadores é ajudar o Nikito a recuperar os biscoitos roubados pelo Buba e perdidos em mundos diferentes. São três fases: a Floresta Mágica, a Caverna dos Cristais e a Fábrica Maluca.

O game é super emocionante. Nikito terá que passar por trampolins e plataformas flutuantes, além de enfrentar um exército de monstrinhos, chuva de chamas e o chão se desfazendo aos seus pés. Mas os foguetes espalhados pelo percurso e o super pulo de macaco, além do escudo protetor e o imã de bolachas o ajudam nessa tarefa.

Venha se aventurar no novo mundo da Nikito. É diversão total!

SAC Nikito: 0800 702 1118

Sobre Nikito - A marca Nikito pertence ao portfólio de marcas da M.Dias Branco S.A. Indústria e Comércio de Alimentos, companhia listada no Novo Mercado da BM&FBovespa sediada em Eusébio (CE). A companhia produz e comercializa biscoitos, massas, farinha e farelo de trigo, margarinas e gorduras vegetais, snacks e bolos. É líder de mercado em biscoitos e massas no Brasil e é a sexta em massas e a sétima em biscoitos no ranking global por faturamento. Suas operações geram mais de 16 mil empregos diretos em diferentes regiões, refletindo o seu compromisso com fatores importantes para o desenvolvimento econômico e social do país.

Altas temperaturas do verão exigem cuidados com *pets*

As altas temperaturas do verão requerem cuidados com os animais domésticos. De acordo Diego Favero, médico veterinário e especialista em Produtos da **UCB**VET Saúde Animal, cães e gatos não suam, como os humanos, por isso, têm maiores dificuldades em diminuir a temperatura do corpo. Entre as recomendações do especialista está passear com o *pet* apenas em períodos do dia em que o calor é mais ameno.

"O sol forte castiga o animal, que pode sofrer fadiga, desidratação e até queimadura nos coxins, que são aquelas almofadinhas das patas. Descanso na sombra e pausas para beber água também são necessários", diz. Para não depender de bebedouros públicos, Favero indica que o dono sempre leve um recipiente e uma garrafa com água.

Cuidado com piscinas

Ainda de acordo com o médico veterinário, quem tem piscina em casa pode deixar o *pet* se refrescar, desde que não seja por longos períodos e que tenha supervisão de uma pessoa, para evitar acidentes. "Também se deve ficar atento à ingestão da água, que é carregada de cloro e outras substâncias químicas prejudiciais à saúde. Após retirar o animal da piscina, o dono deve banhá-lo e secá-lo bem, pois a pelagem molhada por muito tempo pode ocasionar doenças", afirma.

Já dentro de casa, o ideal é deixar os animais à vontade. "A troca de água frequente e o acesso a espaços com sombras são importantes para o bem-estar do *pet*. Gatos, por exemplo, não costumam se hidratar constantemente. Um bebedouro com o líquido corrente pode ser uma boa opção para chamar a atenção deles", conclui Favero.

P/ ARMSTRONG LIBERATO GARCIA DE MOURA

Frases

A vaidade mostra a beleza do corpo, os vícios mostram a ferrugem da alma.

Os olhos de enxergar percebem atributos, os olhos de ver percebem virtudes.

O abraço pode ser de amor, mas pode ser para medir sua envergadura, para o ataque que virá em seguida.

A mentira é como fogo de palha, mas queima o bastante para ferir a verdade.

Quando alguém lhe der tapinhas nas costas, cuide para que não esteja lhe batendo com a bainha da faca.

Amigo falso, é como armadilha perfeita, sempre funciona.

Desviamos das pedras do caminho, e tropeçamos nas que temos na mão.

Se dizer a verdade fosse tão fácil, como é tão fácil dizer a mentira, a honestidade seria imutável.

O amor pode se tornar falso, o ódio sempre será verdadeiro.

Se você quer saber se está certo ou errado, ouça o conselho de um inimigo.

O grito da fome, faz despertar o gigante da guerra.

No mundo há três espíritos, o maligno, o do Céu e o humano

Quem não pega a filha no colo, vai pegar a filha no colo de outro.

Um inimigo pode te fazer mal, mas só um amigo é capaz de te destruir, pois te conhece bem.

Esqueça tudo isso, mas nunca rejeite o conselho de uma mãe.

A meu pai - João Garcia de Moura.

Para a LBV, educar alimenta o futuro!

Iniciativa beneficia crianças e adolescentes de famílias de baixa renda

Com o tema "Proteger a infância é acreditar no futuro", a Legião da Boa Vontade (LBV), iniciou em 5 de janeiro, a edição 2015 de sua Campanha *Criança Nota 10*. A iniciativa que contribui para a manutenção dos programas socioassistenciais que desenvolve em todo o Brasil, visa mobilizar a sociedade e os meios de comunicação em prol do incentivo ao protagonismo infanto-juvenil, da proteção dos direitos de crianças e adolescentes de famílias em situação de vulnerabilidade social e ao combate à exploração e ao trabalho infantil.

Os beneficiados são os estudantes das unidades educacionais da Legião da Boa Vontade em Belém/PA, Curitiba/PR, Rio de Janeiro/RJ, São Paulo/SP e Taguatinga/DF, além das crianças e adolescentes de 6 a 17 anos que participam dos programas *Criança: Futuro no Presente!* e *Jovem: Futuro no Presente!*, promovidos nos Centros Comunitários de Assistência Social da Instituição, localizados **em dezenas de cidades** *brasileiras*. A campanha também favorece os participantes da EJA — Educação de Jovens e Adultos (São Paulo/SP) — e do Projeto de Apoio a Ex-alunos, na cidade de Curitiba/PR e beneficia ainda, estudantes atendidos por organizações parceiras da LBV.

Com essa ação, a LBV amplia o trabalho de suas unidades de atendimento em que é oferecido o apoio necessário para que crianças e adolescentes possam aprender mais e desenvolver habilidades, longe das ruas ou do isolamento.

A campanha entregará nos meses de janeiro e fevereiro **17 mil** *kits* de material escolar e pedagógico, além de 30 mil conjuntos de uniformes. A ajuda serve de motivação para as crianças e adolescentes prosseguirem com os estudos, além de representar um importante apoio aos pais que não têm recursos para adquirir o material escolar. Os *kits* são compostos de acordo com a faixa etária dos estudantes. Entre os diversos itens, há estojo, lápis preto e de cor, canetas, apontador, borrachas, tesoura, tubos de cola, tinta guache, cadernos, mochila, régua, dicionário da língua portuguesa (com a nova ortografia) e de inglês.

Educar com Espiritualidade Ecumênica

A base e o diferencial de todas as ações socioassistenciais e educativas da LBV são a Pedagogia do Afeto e a Pedagogia do Cidadão Ecumênico, que conceituam a linha educacional da Instituição aplicada com sucesso em suas unidades de atendimento. Essa proposta, criada pelo educador Paiva Netto, leva em conta o sentimento do indivíduo sem perder de vista uma formação intelectual de excelência. Essa abordagem se fundamenta no desenvolvimento integral do ser humano, uma vez que o contempla em suas dimensões física, psicológica, espiritual e social. Com isso, educandos e demais atendidos em diversificados programas são incentivados a desenvolver e reconhecer seus valores e talentos. Ambiente livre de violência e índice zero de evasão escolar estão entre os resultados da linha pedagógica da Instituição.

Para saber mais sobre a LBV, acesse o *site* **www.lbv.org** ou ligue para **0800 055 50 99**.

QUALLY CITRUS SUCOS LTDA-ME, torna público que recebeu da CETESB a Licença de Instalação nº 52000365 e requereu a Licença de Operação para produção de refresco de frutas ou de outros vegetais, à Rua Doutor Neves nº 694, Bairro Maria de Lourdes, Jaboticabal - SP.

ASSISTENTE SOCIAL

Contrata-se com experiência na área da saúde ambos os sexos. Os interessados enviar currículo para caixa postal 532 - CEP 14.870-971 Jaboticabal/SP
vagasempregojaboticabal@gmail.com

Como economizar na compra do material escolar

Para quem tem filhos, um dos maiores gastos no início do ano é com a compra do material escolar. Mas, devido à falta de educação financeira, as despesas se acumulam e as famílias se perdem em meio a tantas contas para pagar, muitas vezes, ultrapassando o limite de seu orçamento financeiro.

A maior dúvida é como economizar sem ter que abrir mão de obter os itens que as crianças necessitam. Para começar, sempre recomendo que pensem o quanto precisam trabalhar para conseguir o seu salário. A partir daí, fica fácil valorizar esse dinheiro, aprendendo a pesquisar preço e, principalmente, a negociar os valores das compras.

Então, o primeiro passo é realizar um diagnóstico da vida financeira da família, para saber exatamente quais são os ganhos e gastos mensais e quanto poderá dispor para a aquisição do material escolar. É fundamental ir às compras com antecedência para não precisar ser obrigado a pagar mais caro de última hora. Elaborei algumas orientações sobre o assunto. São elas:

1. Procure conversar com outros pais e tentar fazer a compra em conjunto, pois, assim, a probabilidade de conseguir preços menores aumenta;

2. Junte o material escolar do ano anterior e veja a possibilidade de reutilizá-los. É possível ainda reaproveitar livros didáticos do filho mais velho para o mais novo, se for o caso. Se não der, faça uma boa ação e doe o material para crianças ou jovens de famílias que não possuem condições de comprá-los;

3.Faça uma lista do que se precisa comprar, para não se perder e acabar rendendo-se aos impulsos consumistas, deixando de economizar;

4. Converse com os filhos antes de sair às compras, explicando a situação em que a família se encontra e quanto poderão gastar com os materiais. Caso contrário, será muito fácil ceder aos desejos deles e, com isso, gastar mais do que o planejado;

5. Quando estiver na loja, seja sincero e explique ao vendedor de forma clara o que você precisa, buscando sempre a melhor opção de pagamento. Sempre pergunte quanto aquele produto custa à vista? Isso proporcionará bons descontos. Se tiver que pagar a prazo, veja se as parcelas caberão no orçamento mensal.

Comprar materiais escolares requer cuidados, mas o investimento vale a pena, pois é o que dará a base necessária para os estudos. Preocupar-se em economizar sem deixar de proporcionar o que a família precisa, faz parte do processo de educação financeira. Passe esses ensinamentos aos pequenos, pois, se aprenderem agora, se tornarão adultos mais conscientes e saudáveis financeiramente. Bom início de ano a todos!

Reinaldo Domingos é educador e terapeuta financeiro, presidente da DSOP Educação Financeira, Abefin e Editora DSOP, autor do best-seller Terapia Financeira, dos lançamentos Papo Empreendedor e Sabedoria Financeira, entre outras obras.

REGULAMENTO PARA CONTRATAÇÃO DE COMPRA, SERVIÇOS E PESSOAL

A Associação de Apoio a Projetos Comunitários do Município de Jaboticabal - AAPROCOM, pessoa jurídica de direito privado sem fins lucrativos, CNPJ nº 60.242.609/0001-07, com sede na Rua Getúlio Vargas nº 91, bairro Sorocabano, em Jaboticabal, Estado de São Paulo, qualificada como OSCIP, conforme processo MJ nº 08071.021332/2014-18, Despacho da Diretoria da Secretaria Nacional de Justiça de 18/09/2014, publicado no Diário Oficial da União em 22/12/2014, em atendimento aos preceitos legais, torna público que, referente ao Termo de Parceria 001/2014, que firmou com a Prefeitura Municipal de Jaboticabal em 31/12/2014, o presente regulamento norteará os procedimentos adotados pela entidade para a realização de compras, contratação de serviços e de pessoal, necessários para o desenvolvimento, manutenção e operacionalização do referido Termo de Parceria.

Art. 1º. O presente regulamento aplica-se aos procedimentos adotados pela entidade para realização de compras, contratação de serviços e de pessoal pela OSCIP - Associação de Apoio a Projetos Comunitários do Município de Jaboticabal - AAPROCOM, a seguir denominada simplesmente AAPROCOM.

Parágrafo único. As compras serão centralizadas pela Coordenadoria Administrativa.

Das Compras - Definição

Art. 2º. Para fins do presente regulamento, considera-se compra toda aquisição, a título oneroso, de materiais de consumo e bens permanentes para fornecimento de uma só vez ou em parcelas, com a finalidade de suprir a AAPROCOM com os materiais necessários ao desenvolvimento de suas atividades.

Do Procedimento de compras

Art. 3º. O procedimento de compras compreende o cumprimento das etapas a seguir especificadas:

I. requisição de compras; II. seleção de fornecedores; III. emissão do Edital de compra; IV. solicitação de orçamentos; V. apuração da melhor oferta com emissão do Relatório de Aprovação da Compra; e VI. emissão do pedido de compra.

Art. 4º. O procedimento de compras terá início com o recebimento da requisição de compra, assinada pelo responsável da área requisitante, precedida de verificação pelo requisitante de corresponder a item previsto no orçamento do projeto a que se referir e que deverá conter as seguintes informações:

I. descrição pormenorizada do material ou bem a ser adquirido; II. especificações técnicas; III. quantidade a ser adquirida; IV. regime de compra: rotina ou urgente; V. informações especiais sobre a compra.

Art. 5º. Considera-se de urgência a aquisição de material ou bem, com imediata necessidade de utilização ou no atendimento que possa gerar prejuízo ou comprometer a segurança de pessoas, obras, serviços e equipamentos.

§ 1º. O setor requisitante deverá justificar a necessidade de adquirir o material ou bem em regime de urgência.

§ 2º. A Coordenadoria Administrativa poderá dar ao procedimento de compras o regime de rotina, caso conclua não estar caracterizada a situação de urgência, devendo informar o requisitante dessa decisão.

Art. 6º. A Coordenadoria Administrativa deverá selecionar criteriosamente os fornecedores que participarão da concorrência, considerando idoneidade, qualidade e menor custo, além da garantia de manutenção, reposição de peças, assistência técnica e atendimento de urgência, quando for o caso.

Parágrafo único. Para fins do disposto no "caput" deste artigo, considera-se menor custo aquele que resulta da verificação e comparação do somatório de fatores utilizados para determinar o menor preço avaliado, que além de termos monetários, encerram um peso relativo para a avaliação das propostas envolvendo, entre outros, os seguintes aspectos:

1.custos de transportes e seguro até o local da entrega; 2.forma de pagamento; 3.prazo de entrega; 4.custos para operação do produto, eficiência e compatibilidade; 5.durabilidade do produto; 6.credibilidade mercadológica da empresa proponente; 7.disponibilidade de serviços; 8. eventual necessidade de treinamento de pessoal; 9. qualidade do produto; 10. assistência técnica; e 11. garantia dos produtos.

Art. 7º. O processo de seleção compreenderá a cotação entre os fornecedores que deverá ser feita da seguinte forma:

I. compras com valor estimado de até R$ 5.000,00 (cinco mil reais) – mínimo de 03 (três) cotações de diferentes fornecedores, obtidas por meio de pesquisa de mercado, por telefone, fax ou e-mail, registradas em mapa de cotações; II. compras com valor estimado acima de R$ 5.000,00 (cinco mil reais) – mínimo de 03 (três) cotações de diferentes fornecedores, registradas em mapa de cotações e necessariamente acompanhado da confirmação escrita dos fornecedores por fax, carta ou e-mail.

§ 1º. Para as compras realizadas em regime de urgência serão feitas cotações, por meio de telefone, fax ou e-mail, independentemente do valor.

§ 2º. Quando não for possível realizar o número de cotações estabelecido no presente artigo, a Coordenadoria Administrativa poderá autorizar a compra com o número de cotações que houver, mediante justificativa escrita.

Art. 8º. A melhor oferta será apurada considerando-se os critérios contidos no art. 6 e seu parágrafo único do presente Regulamento e será apresentada à Coordenadoria Administrativa, a quem competirá, exclusivamente, aprovar a realização da compra.

Art. 9º. Após aprovada a compra, Coordenadoria Administrativa emitirá o Pedido de Compra, em três vias, distribuindo-as da seguinte forma:

I. uma via para o fornecedor; II.uma via para o Setor requisitante; III.uma via para o arquivo da Coordenadoria Administrativa.

Art. 10. O Pedido de Compra corresponde ao contrato formal efetuado com o fornecedor e encerra o procedimento de compras, devendo representar fielmente todas as condições em que foi realizada a negociação.

Parágrafo único. O Pedido de Compra deverá ser assinado pela Coordenadoria Administrativa.

Art. 11. O recebimento dos bens e materiais será realizado pelo Setor designado para tal, responsável pela conferência dos materiais, consoante as especificações contidas no Pedido de Compra e ainda pelo encaminhamento imediato da Nota Fiscal ou Documento Comprobatório à Coordenadoria Administrativa.

Das compras e despesas de pequeno valor

Art. 12. Para fins do presente Regulamento, considera-se compra de pequeno valor a aquisição de materiais de consumo ou outras despesas devidamente justificadas cujo valor total não ultrapasse R$ 400,00 (Quatrocentos reais), as quais deverão ser pagas através de fundo fixo de caixa constituído para esse fim.

Art. 13. As compras e despesas de pequeno valor estão dispensadas do cumprimento das etapas definidas neste Regulamento.

Art. 14. As compras e despesas de pequeno valor serão autorizadas pelo responsável da área requisitante diretamente no comprovante fiscal respectivo, preferencialmente Nota Fiscal nominal à AAPROCOM.

Do fornecedor exclusivo

Art. 15. A compra de materiais de consumo e bens permanentes fornecidos com exclusividade por um único fornecedor está dispensada das etapas definidas nos inciso II e III do art. 3º do presente Regulamento.

Art. 16. A Coordenadoria Administrativa deverá exigir declaração do fornecedor ou consultar sindicatos, associações de classe e outros órgãos afins, para comprovar a condição de exclusividade do fornecedor.

§ 1º. A condição de fornecedor exclusivo será atestada pela Coordenadoria Administrativa com base no referido no "caput" deste artigo e aprovada pela Diretoria.

§ 2º. Obras de autor, como livros, CDs, fotos, telas e outros, ficam dispensadas dos procedimentos descritos neste regulamento.

Da contratação de serviços - Definição

Art. 17. Para fins do presente Regulamento considera-se serviço toda atividade destinada a obter determinada utilidade de interesse da AAPROCOM, por meio de processo de terceirização, tais como: conserto, instalação, montagem, operação, conservação, reparação, adaptação, manutenção, transporte, locação de bens, publicidade, seguro, consultoria, assessoria, hospedagem, alimentação, serviços técnicos especializados, produção de eventos esportivos, serviços gráficos, bem como obras civis, englobando construção, reforma, recuperação ou ampliação.

Art. 18. Aplicam-se à contratação de serviços, no que couber, todas as regras estabelecidas nos artigos "Das Compras" do presente Regulamento, com exceção dos serviços técnico-profissionais especializados que ficam dispensados da exigência estabelecida no art. 7 do presente Regulamento.

Dos Serviços Técnico-Profissionais Especializados

Art. 19. Para fins do presente Regulamento, consideram-se serviços técnico-profissionais especializados os trabalhos relativos a: I. estudos técnicos, planejamentos e projetos básicos ou executivos; II. pareceres, perícias e avaliações em geral; III. assessorias ou consultorias técnicas, jurídicas e auditorias; IV fiscalização, supervisão ou gerenciamento de obras ou serviços; VI. patrocínio ou defesa de causas judiciais ou administrativas; VII. treinamento e aperfeiçoamento de pessoal; VIII. prestação de serviços de assistência à saúde em áreas específicas; informática, inclusive quando envolver aquisição de programas; X. área que envolve as atividades específicas de atuação da AAPROCOM (pesquisa, ação educativa, palestrantes, entre outros).

Art. 20. A Coordenadoria Administrativa deverá selecionar criteriosamente o prestador de serviços técnico-profissionais especializados, que poderá ser pessoa física ou jurídica, considerando a idoneidade, a experiência, a confiança e a especialização do contratado, dentro da respectiva área.

Da Contratação de Pessoal

Art. 21. A contratação de pessoal será precedida de realização de Processo Seletivo Simplificado, com publicação de edital específico para esse fim, atendendo aos Princípios Constitucionais.

Parágrafo único. Poderá excepcionalmente haver contratação em caráter de emergência, para que não haja interrupção do atendimento ao cidadão, devendo ser justificada pela Coordenadoria administrativa.

Das Disposições Finais

Art. 22. As despesas ordinárias com serviços gerais, tais como: cópias, motoboy, galões de água, dentre outras, desde que não seja um fornecedor regular, não se submetem as regras de compras e contratações, no entanto, serão cotadas periodicamente para certificação de que os valores pagos estão de acordo com o preço de mercado.

Art. 23. As despesas de produtos não duráveis, de uso regular da entidade, tais como: produtos de limpeza, gêneros alimentícios perecíveis estão dispensadas de cotação e serão realizadas com base no preço do dia.

Art. 24. As seguintes hipóteses também dispensam cotação:

a) compra ou locação de bens imóveis destinados ao uso próprio; b) celebração de parcerias, convênios e/ou termos de cooperação, desde que formalizados por escrito; c) operação envolvendo concessionária de serviços públicos e o objeto do contrato for pertinente ao da concessão; e d) aquisição de equipamentos e componentes cujas características técnicas sejam específicas em relação aos objetivos a serem alcançados.

Parágrafo único: A dispensa da cotação deve ser previamente fundamentada por escrito e ser autorizada pela Coordenadoria Administrativa da AAPROCOM.

Art. 25. Os casos omissos ou duvidosos na interpretação do presente Regulamento serão resolvidos pela Diretoria, com base nos princípios gerais de administração.

Art. 26. Os valores estabelecidos no presente Regulamento serão revistos e atualizados pela Coordenadoria Administrativa, referendada pela Diretoria, se e quando necessário.

Jaboticabal, 22 de janeiro de 2015.
José Lázaro Borges Correa
Presidente

Unimed JABOTICABAL

UNIMED DE JABOTICABAL
COOPERATIVA DE TRABALHO MÉDICO
FONE/FAX: (16) 3209-2433
Avenida Carlos Berchieri, 791 - Cx. Postal 201 – Cep. 14.887-000
CGC (MF) 72.753.970/0001-11 – Jaboticabal - SP

EDITAL DE CONVOCAÇÃO DA 22ª ASSEMBLEIA GERAL ORDINÁRIA

O Presidente da **UNIMED DE JABOTICABAL COOPERATIVA DE TRABALHO MÉDICO**, usando das atribuições que lhe confere o Estatuto Social, convoca os 57 (cinquenta e sete) Cooperados Médicos desta Singular, para se reunirem em Assembleia Geral Ordinária, que será realizada no próximo dia **27 de fevereiro de 2015 (sexta-feira)**, à Av. Nisoji Fujisaki 800 mts s/n (Casa do Médico), **às 17:00 horas**, em **Primeira convocação** com a presença de 2/3 (dois terços) de cooperados em condições de votar; às **18:00 horas** em **Segunda convocação**, com a presença de metade mais um dos cooperados em condições de votar; e/ou **às 19:00 horas** em **Terceira e última convocação**, com a presença de no mínimo 10 (dez) cooperados em condições de votar, para deliberarem e votarem o seguinte:

ORDEM DO DIA

1º. Leitura, discussão e deliberação sobre o relatório de gestão do Conselho de Administração, incluindo o Balanço Patrimonial levantado em 31/12/2014, o Demonstrativo da conta de sobras ou perdas, com o parecer do Conselho Fiscal e Auditoria Independente, tudo referente à prestação de contas do exercício de 2014, prevista no inciso I, do art. 44, da lei Federal 5.764/71.
2º. Deliberação do destino das sobras ou rateio de perdas referentes ao exercício de 2014, deduzindo-se, no primeiro caso, as parcelas para os Fundos obrigatórios.
3º. Apresentação dos planos de trabalho formulados pelo Conselho de Administração para o ano de 2015.
4º. Eleição dos membros do Conselho Fiscal para o exercício de 2015/2016.
5º. Eleição dos membros dos Conselhos de Administração e Técnico para o exercício de 2015/2017
6º. Fixar os valores de produção especial e das cédulas de presença a serem repassadas aos ocupantes de cargos sociais da Diretoria Executiva, e, dos Conselhos de Administração, Técnico e Fiscal, como contraprestação equivalente à prática de atos cooperativos.
7º. Deliberação sobre a Lei 13.003 de 24 de junho de 2014, regulamentada pelas Resoluções Normativas ANS nº 363 e 364, ambas de 11 de dezembro de 2014.
8º. Deliberação sobre a assunção de responsabilidade dos cooperados em razão da IN ANS nº 20/08.

OBSERVAÇÃO:
a) Para as eleições previstas nos itens 4º e 5º da ordem do dia, as chapas deverão estar inscritas até 10 (dez) dias antes da "AGO", observando-se o determinado no Estatuto Social desta Singular, especialmente no que tange o seu artigo 42.
b) Atendendo ao que dispõe o artigo 27, letra b, do Estatuto Social, esclarece que a escolha do local da Assembleia foi determinada pela impossibilidade de reunião na sede social da Cooperativa pela insuficiência de espaço.
c) Para efeito de "QUORUM", o número de cooperados em condições de votar é de 51 (cinquenta e um). Jaboticabal 23 de janeiro de 2015.

UNIMED DE JABOTICABAL COOPERATIVA DE TRABALHO MÉDICO
DR. LUIZ ROBERTO LINS FERRAZ
DIRETOR PRESIDENTE

0800-703 FORD 3673

NA FORD, O ANO AINDA NÃO VIROU

COMPRE COM PREÇO DE 2014

COMECE A PAGAR DEPOIS DA PÁSCOA

(cat. RBB5) New Fiesta Hatch S 1.5
Motor 1.5 Sigma 16v | Direção elétrica
Ar-condicionado | Rádio MY CONNECTION GEN 3 com Bluetooth®
Vidros, travas e espelhos elétricos | Computador de bordo
Freios ABS com EBD
A PARTIR DE 43.990 À VISTA OU TAXA ZERO

(cat. ECD5) EcoSport SE 1.6
Motor 1.6 Sigma 16v | Direção elétrica | Ar-condicionado
Sync® Media System com comandos de voz e Bluetooth®
Vidros, travas e espelhos elétricos | Farois de neblina
Bagageiro de teto | Freios ABS
A PARTIR DE À VISTA 64.670 OU TAXA ZERO

Focus Hatch S 1.6 (cat. QAJ5)
A PARTIR DE 65.200 À VISTA OU TAXA ZERO
Motor 1.6 Sigma (135cv) | Ar-condicionado
Sync® Media System com Bluetooth® e comandos de voz
Transmissão manual de 5 velocidades
Rodas de liga leve 16"

Báltico Av. Carlos Berchieri, 160 Tel.: (16) 3209.1030 – Jaboticabal/SP

Ford Go Further

Promoção "Na Ford, o ano ainda não virou" válida até 31/01/2015 ou enquanto durarem os estoques, considerando oferta válida para unidades faturadas com alíquota de IPI referente a dezembro de 2014. Preços válidos até 31/01/2015 ou enquanto durarem os estoques. New Fiesta Hatch S 1.5 2015 (cat. RBB5) a partir de R$ 43.990,00 à vista ou financiamento com taxa de 0% a.m. e 0% a.a., 60% de entrada (R$ 26.394,00) e saldo em 12 parcelas de R$ 1.530,00 na modalidade CDC com 90 dias de carência para pagamento da 1ª parcela, incluindo tarifas, custos e impostos (IOF). Valor total a prazo de R$ 44.754,00. Custo Efetivo Total (CET) calculado na data de 12/01/2015 a partir de 0,66% a.m. e 8,21% a.a., por meio do Programa Ford Credit (50 unidades). EcoSport SE 1.6 2015 (cat. ECD5) a partir de R$ 64.670,00 à vista ou financiamento com taxa de 0% a.m. e 0% a.a., 60% de entrada (R$ 38.802,00) e saldo em 24 parcelas de R$ 1.117,00 na modalidade CDC com 90 dias de carência para pagamento da 1ª parcela, incluindo tarifas, custos e impostos (IOF). Valor total a prazo de R$ 65.610,00. Custo Efetivo Total (CET) calculado na data de 12/01/2015 a partir de 0,29% a.m. e 3,51% a.a., por meio do Programa Ford Credit (01 unidade). Focus Hatch S 1.6 2015 (cat. QAJ5) a partir de R$ 65.200,00 à vista ou financiamento com taxa de 0% a.m. e 0% a.a., 60,03% de entrada (R$ 39.139,56) e saldo em 18 parcelas de R$ 1.499,00 na modalidade CDC com 90 dias de carência para pagamento da 1ª parcela, incluindo tarifas, custos e impostos (IOF). Valor total a prazo de R$ 66.121,56. Custo Efetivo Total (CET) calculado na data de 12/01/2015 a partir de 0,37% a.m. e 4,51% a.a., por meio do Programa Ford Credit (24 unidades) (135cv no etanol). Não abrange seguro, acessórios, documentação e serviços de despachante, manutenção ou qualquer outro serviço prestado pelo Distribuidor. Sujeito à aprovação de crédito. O valor de composição do CET poderá sofrer alteração, quando da data efetiva da contratação, considerando o valor do bem adquirido, as despesas contratadas pelo cliente, custos de registros de cartórios variáveis de acordo com a UF (não incluso no valor das parcelas e no cálculo do CET) a data da contratação. Contratos de Financiamento e Arrendamento Ford Credit são operacionalizados pelo Banco Bradesco Financiamentos S.A. Valores válidos para cores sólidas. Frete incluso. Imagens meramente ilustrativas.

Na cidade, somos todos pedestres.

FORD CREDIT

Lívia Armentano Sargi, estudante nota 1.000, na redação do Enem

Em época de vestibular nunca foi fácil. Há muita pressão, concorrência, mas a jaboticabalense Lívia Armentano Sargi, que é aluna do Colégio Santo André, foi destaque no ENEM e tirou 1000 na redação. Mais de 6 milhões de estudantes prestaram o último ENEM, e desses, 500 mil tiraram zero na redação. Somente 250 inscritos, conseguiram tirar nota máxima.

"Eu sempre lia várias reportagens no estilo "Estudante que tirou nota mil na redação do ENEM dá dicas para escrever bem" e nunca imaginei que fosse ser um deles. Mas hoje eu sou, por mais inacreditável que isso, ainda soa aos meus ouvidos. Estar entre os 250, entre mais de SEIS MILHÕES (!) de participantes a terem conseguido alcançar essa nota, não é mérito só meu. Estudo no Colégio Santo André desde a segunda série e não me imaginaria em outro lugar. O mérito também pertence, sem dúvida alguma, a todos os professores, colegas e funcionários do CSA. Sou eternamente grata a vocês, por tudo. Parabéns a vocês por essa conquista", enfatizou Lívia.

Merece aplausos e respeito pela conquista. Ainda, à reportagem, assim se pronunciou: "Ano de vestibular não é fácil prá ninguém. A pressão é imensa e a concorrência faz a gente querer sentar e chorar. Acabamos criando expectativas surreais prá nós mesmos, e isso é mais prejudicial do que benéfico. Mas se dermos sempre o nosso melhor, parar de nos contentar sempre com o básico e buscar, antes de tudo, acreditar em nós mesmos, até as hipóteses mais loucas podem se tornar verdade. Tanto é que se tornou, para mim", concluiu Lívia Armentano Sargi

PARABÉNS LÍVIA!!! SUCESSO MERECIDO!

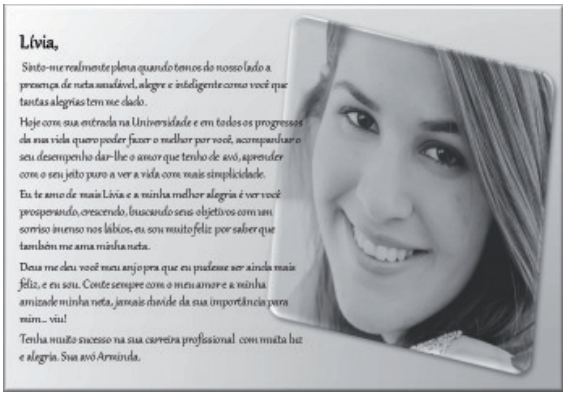
Lívia,

Sinto-me realmente plena quando tem os do nosso lado a presença de neta amável, alegre e inteligente como você que tantas alegrias tem me dado.

Hoje com sua entrada na Universidade e em todos os progressos da sua vida quero poder fazer o melhor por você, acompanhar o seu desempenho dar-lhe o amor que tenho de avó, aprender com o seu jeito puro a ver a vida com mais simplicidade.

Eu te amo de mais Lívia e a minha melhor alegria é ver você prosperando, crescendo, buscando seus objetivos com um sorriso imenso nos lábios, eu sou muito feliz por saber que também me ama minha neta.

Deus me deu você meu anjo pra que eu pudesse ser ainda mais feliz, e eu sou. Conte sempre com o meu amor e a minha amizade minha neta, jamais duvide da sua importância para mim... viu!

Tenha muito sucesso na sua carreira profissional com muita luz e alegria. Sua avó Armindo.